明治卅九年十月廿四日第三種郵便物認可
大同元年七月二十六日第三種郵便物認可

康德六年八月廿七日
昭和十四年八月廿七日

THE SHENG CHING SHIH PAO

(日刊) 星期日

西曆一千九百三十九年八月廿七日
陰曆己卯年七月十三日

第一萬零五百五十四號 (一)

盛京時報

晚刊

八月廿六日發行

歐洲戰雲 暴風驟雨迫於眉睫

德軍出動達廿五師 正式發表緊急措置

【柏林廿五日電】德意志軍陸續向東方移動、而其兵力、廿五日達廿五師、德波兩國、夾茫蕩沃野相對峙、而柏林市內、廿五日晨來、大部隊軍隊、陸續開始移駐市內各處、設置高射砲座、戰時氣象、頗爲旺盛、隨時隨處、有火燄突起之虞、未許吾人豫斷、而軍事專門家一致意見、以爲在但澤引機待發之戰火、不入數刻、德波國前線、將見點火轟轟之砲聲、震撼全歐、

德政府聲明

【柏林廿五日電】德意志政府、至二十五日夜、發表對付國際危局、採取緊急措置之旨、

希氏會見英法大使 率直披瀝其決意

【柏林廿五日電】廿五日下午一時、希特勒總統、與英國駐德大使韓德森、在總統官邸重大會見、殊爲各方面所注目、據確息云、希特勒總統對於英國駐德大使韓德森、以盡禮的態度對於敵國軍使、以鄭重中嚴然陳述德國要求至爲允當、次復簡單率直披瀝心境云、波蘭倘不翻然更改挑戰的態度、德意志有斷然以實力解決之意向云云、他方、希總統更對法大使克倫德伯爵、除反覆陳述德國之强硬要求外、特別致言無反法意思、衆信此事實不外德國意在利用比較英國有自由立場之法國、使波蘭完全讓步之外交工作耳、聞頗有最後一刹那之感、

英駐德大使 飛返倫敦

【倫敦廿五日電】駐德英大使、兩次與希特勒總統重大會見、六日由空路抵倫敦、判明韓德森大使此際係携行希特勒總統致張伯倫重大通告而來、此通告內容、雖付諸嚴密然韓德森大使豫定與英國政府首腦部會議之後、立即歸任柏林、故大概似係希特勒總統對英提案、乃至英國之方針有質問、要求英國政府之回答、【柏林二十五日電】韓德森大使、於二十五日會見希特勒總統後、在歸還倫敦之前、與波蘭駐德李普斯基大使、作重要會談、握有和戰關鍵之英波兩國大使其會談殊堪注目、

對歐策停止 委曲奏陳

【東京廿五日電】政府在二十五日之閣議席上、決定停止對歐策、已如另電、故平沼首相於二十六日午后一時半參入宮中、拜謁 天皇陛下、由近衞樞相內奏、樞府顧問官三名補充、正式舉行上奏、關於對歐策之停止委曲奏陳、

英波援助條約調印

【倫敦廿五日電】哈里法克斯外長、二十五日在外務部與駐英波蘭大使拉奈斯基氏間、簽訂英波相互援助條約、先是英波兩國間、雖成立暫定的相互援助規約、有成文化之意、但英國望此機會、簽訂條約、正所以示英國對德 强硬 態度也、衆信英國已確固在萬一之場合、進而援助波蘭之最後的決意、

御駐蹕牡丹江第二日 巡狩市容 官民覲見

【牡丹江廿六日電】御駐蹕新興都市牡丹江御度第一夜之皇帝陛下廿六日午前、至省公署第六軍管區司令部及北晴山御展望所、是日、陛下於午前九時、自御泊所正門、御乘汽車、御對沿途整然堵列奉拜之在鄉軍人會員、中小學校生徒、國防婦人會員、及一般市民、御賜注目之禮、御巡正陽街、遠山大路、利幸街之路、同時七分、御抵省公署、對於省公署正門側特許奉拜御英姿之省內高齡者賈吉爾氏（八〇）以下三十名、孝子、節婦、闞桂圃氏以下十二名、賜舉手之禮、瀧谷省長御先導、御入便殿、對省公署關係瀧谷牡丹江省長、向野次長、鈴木交通部牡丹江土木建設處長、松川牡丹江營林局長、若山牡丹江鐵道警護本隊長、森島和會社牡丹江本部事務長、軍管區關係張第六軍管區司令官、重廣主任顧問、司令部附郭上校等、分別賜單獨覲見、繼在二樓開拓科室、對草地牡丹江市長、協和會省本部科長、並民開功勞者百八十名、分別賜列立觀見、既終陛下再御便殿、瀧谷省長御說明省政務一般御聽取約二十分間、更至二樓事務所、御覽陳列之牡丹江省特產物鑛物、魚類及 國民使 教學校、日本人女學校與日滿人小學校各兒童之學藝品、如斯、觀察省公署告終、在便殿暫時御休憩、陛下再度整御列、御乘汽車、於張第六軍管區司令官御陪乘、工藤侍衞處長屬員等扈從之下、十時自省公署御發蹕、同時 六分御抵 司令部、張司令官御先導、御入便殿、御聽取、張司令官奏上管區軍狀、更在副官室、約三十分間、御熱心御覽軍事關係資料、更受戰功者陸軍步兵少校楊岳中、陸軍工兵上尉田畑幸一兩名之奉拜、同時四十分自司令部御發、同時五十分御至北晴山、草地市長御先導、御徒步至御展望所、御府取市長之說明同時且有 種種 御下問、約經二十分間、御俯瞰建設途上之東滿第一都市牡丹江如是午前中之御視察告終、陛下於十一時十七分自御展望所御發、同時三十分御歸還御泊所、在御居間對於日本側之〇〇部隊長、山領壯鐵局長、各賜以單獨覲見、繼對於文武百官有資格者八十八名賜以列立觀見、

聖上御嘉納購買 開招地特產品九種

【牡丹江二十五日電】御巡狩東部地方中之皇帝陛下、對於在佳木斯御泊所、陳列以供御覽之三江省特產中、尤其對開拓地特產品、頒注御目、二十五日傳出論旨、御置左列諸品云云、而佳木斯地方農產物中、御嘉納九種類標本、十五日、宮內府發表此旨、宮內府二十五日午後八時發表、皇帝陛下一一御覽佳木斯御泊所陳列之農產、林產、畜產、水產鑛產各品、農村加工品、手工業製作品及學藝品等、供覽品後、特對左記開拓地特產諸品御興殊深、論令御買上之旨、

一、彌榮產純良蜂蜜、
一、彌榮龍關咖啡斯、
一、千振產日本酒、
一、第六次麥城村產蜂蜜、
一、其他純良蜂蜜一種、

又御嘉納佳木斯地方之農產物大麥、小麥、水稻、大麻、亞麻等九種類標本御持歸云、

意禁止船舶 航行歐美

【羅馬廿五日電】歐洲情勢急迫、意大利政府、於廿五日突然命令停止向歐美及近東各方面開行之意大利客船及貨物船之出航、意大利朝野、從來以爲和平的解決、尙有可能、一縷樂觀、自但澤僞波波軍包圍消息傳來、頓形緊張、

荷蘭下動員令

【亞摩斯德丹廿五日電】荷蘭政府、於二十四日夜、爲備歐洲大戰勃發、遂下動員令、二十五日、更動員市民軍一部爲担任亞摩斯德丹市內公建共築物之警備、亞摩斯德丹義勇空軍部隊、亦行動員、警官亦取消休假、要之、亞摩斯德丹市內戰時氣象刻刻高昂、

發表堅持中立 禁止外艦入港

【海牙二十五日電】荷蘭政府終於下動員令、然一方在大戰勃發之場合、始終堅持中立之方針下、節節進行準備、二十五日夜、發表禁止所有外國軍艦入荷蘭港灣、

意大利亦備戰 百六十萬軍動員

【羅馬廿五日電】意大利政府之對戰準備、節節進行、二十五日、對於一九〇三年、一九一三年兩年生人之豫備兵、發緊急召集令、命於九月三日以前入營、此次召集、將有約六十萬壯丁動員、二十五日以前之動員、已有六軍團更自其他隊中、召集壯丁之特科兵、海軍與空軍、八月十 四日以前、已召集豫備役全軍、更發表法西斯帝義勇軍、召集三十軍團隊增援之旨、陸軍之動員總數、推算爲百六十萬、今已有戰爭對策完畢之感、

柏林對外通信 全部遮斷不通

【紐約廿五日電】據美聯社電、通信柏林支局確息、此間▲紐約、倫敦、巴黎、但澤、不魯捨爾、哥本哈根、邱里西等之通常通信連絡、至廿五日夕刻、突然全部遮斷、此外與主要各都市之連絡、似亦同樣斷絕、該措置足証希特勒總統與日英法意各國大使會見後、將進行何等頗重大之計畫耳、按此美聯社電、乃連絡遮斷後自柏林市內私設無線電臺、經由巴黎向紐約送信者、

英京戰氛益深刻化 百五十萬學生準備避難

【倫敦廿五日電】倫敦市內、自廿四日夜以來、戰火各機之觀、愈形深刻、諸般非常軍事措置、等等進行、船舶統制、沿岸防備、一般市民對戰準備之實施等、已完全入於戰時氣象、豫定廿四日自英國港灣出港之船中止出帆、計達八隻、而向德國裝煤之船、亦行中止、更面對北海之斯基亞巴夫羅方面海峽、現已敷設防塞材、向船舶通知此旨、一方面敎休假中之警官、均受非常召集、即英國民向大陸旅行者、亦對之警告、中止行程、且對於空襲場合、倫敦市內外小學生百五十萬、開始避難準備、英國旅行中之美國人、現陸續歸返本國、廿四日自沙桑普頓解纜之諾曼第號滿載、此等避難美國人、

蘇聯承認保加利亞 向羅馬尼亞回復失地

巴爾幹 風雲亦起

【蘇非亞廿五日電】因德蘇不可侵條約成立、蘇聯今後之巴爾幹對策、頗堪注目、當此之際、廿十五日保加利亞國民會議副議長馬爾哥夫氏、發表蘇聯政府向保加利亞政府承認保加利亞對羅馬尼亞失地回復之要求、捲起世人注意、

警備軍起衝突

【但澤廿五日電】波蘭軍包圍但澤自由市周圍、決國境線與但澤國境警備軍隊相對峙、二十五日、越國境線之波蘭軍、突然與但澤警備軍衝突、結果波蘭軍死者二名、

但澤警官隊佔領三站

【但澤廿五日電】但澤警官隊、廿五日佔領陶瑞爾、開塞爾哈痕兩港灣鐵路車站、又波蘭方面境界線附近郵燕修達茵車站、亦被佔領、

德爆擊機被波擊墜

【華沙廿五日電】據格幾尼亞達華沙確息云、格幾尼亞之格幾尼亞軍港砲台、二十五日擊墜飛來上空之德國爆擊機一架、

德巡洋艦入但澤港

【但澤廿五日電】德國海軍練習艦修雷斯茲希霍雪斯坦號、（一三〇四〇噸）二十五日在但澤市民歡呼中、堂堂入危機緊迫之但澤港、一方在但澤市內之對戰準備、急速度進展、憂慮萬一場合、燃料不足、二十五日遂發令中止全市之自家用自動車運轉、波蘭政府對於但澤當局最近所行之許多非常措置、二十五日經兩次向但澤參議院提出抗議、

英法波三大使備撤

【柏林廿五日電】鑑於歐洲情勢極度緊迫、英法波三國駐柏林大使館、早已開始準備撤退、而柏林與多數外國間之電信電話、至二十五日杜絕、人心愈增不安、

重慶對歐局沉默 注視事態之推移

【漢口廿五日電】據二十五日重慶發路透電關於歐洲政局之大變動、重慶政府要人及各報均守沈默、未發一言批判、頗取慎重態度、依賴第三國主義之重慶、因今日之歐洲政局、全失其死之岐路、其展開如何徹底的抗戰之大言壯語、或歸於泡影以極度不安之狼狽、注視事態之推移、

加藤公使面交 公函與英大使

日英會議

【東京廿五日電】關于由駐日英國大使克萊基、向加藤公使手交之關于禁止法幣流通問題前、於十八日之公函、日方因須以公函回答其見解之立場、故加藤公使、決定向上海赴任後、將此向英國側通達、茲於廿五日由克萊基大使向加藤公使、會見提議、故加藤公使、於午後五時四十分、至英國大使館、與克萊基大使會見、關于最近該國側見解、聽取大使之說明後、日本帝國政府、政府以外之第三國協議之必要等語、通達表示日方見解之公函、於同日七時廿分、會談終了、如是、日英會談、將幾務整理終事、暫時中絕狀態、而委諸時局之推移、

香港德人撤退

【香港二十五日電】繼續締結德蘇不可侵條約、而反昇英德國交緊張之在住香港德意志人、陸續開始撤退、在德意志之領事館、出旅券手續者頗多、其目的地、以上海馬尼拉爲主、商人將 香港倉庫之商品、移至上海、二十四日自香港出帆之諾爾特德意志汽船、薩爾斯特號、其馬尼拉行之德意志人、已呈滿員、更在八月二十九日出發之探捷號、德意志人船客請求船室者、陸續不絕、

晚刊一大張半

最合理的！最經濟的！

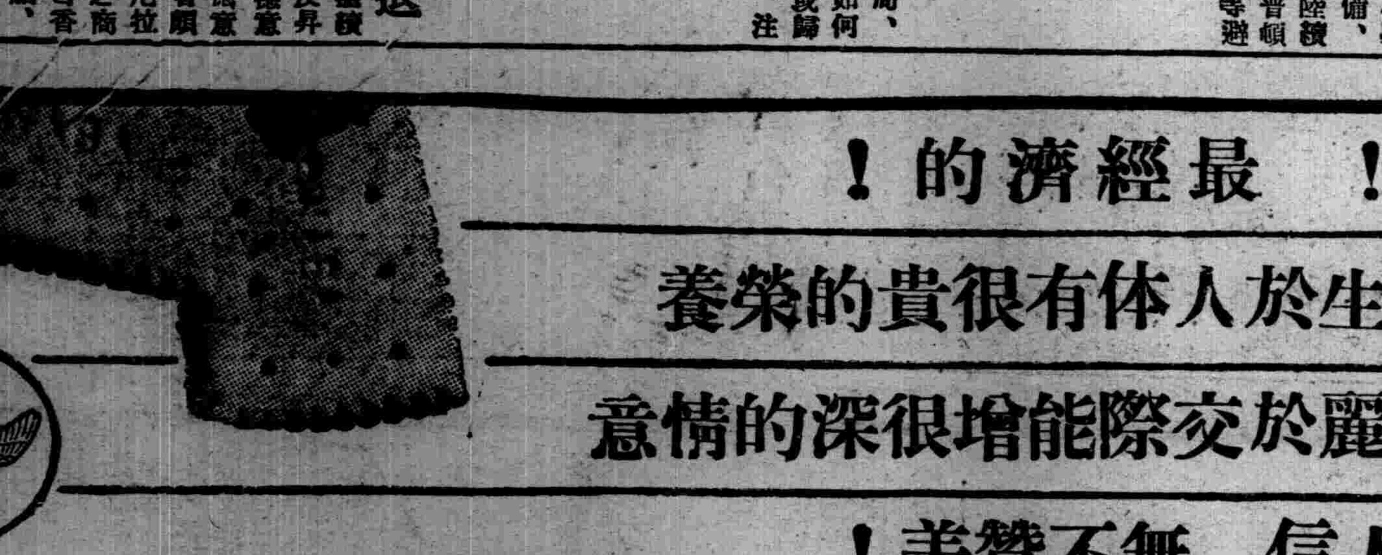

食用·味美衛生於人体有很貴的榮養

贈用·新奇美麗於交際能增很深的情意

博得自信人信　無不贊美！

森永餅乾

白河水量減低危局已解
日軍活躍救災民
內地不再降雨排水可收効

【天津廿五日電】大行山脈豪雨、坐令水災再度襲來、廿五日、最爲危險、而因日軍誓死之排水作業、得漸告小康、即天津市內水位、目下處於停頓狀態、又白河水量、亦以潮流關係、於二十五日、比較前日減四米厘、今後內地如不降雨、則排水作業進展、便可漸次減水、日軍爲謀一般罹災民之便利、近日中以大和公園爲中心、運航水上派司、又對於防疫對策、民間病院醫師等總動員、組織醫療班、廿六日起、分十七班、市內各處行無償診療、一方傳染病患者、收容於河北富家部隊、防衛醫療佈鐵壁之陣、〇〇部隊亦增兵力、期治安確保之萬全、

損失約四億圓
津棉系布物質悉葬洪流

【天津專電】天津一帶襲於未曾有之大水害、對於總被害額、正綜合各銀行商社等調查中、尚未判明詳細數字、然大體約達四億圓、此按租界別則英法租界二億圓、日本租界一億五千萬圓、中國側及其他五千萬圓、英法租界比較的地底云、域狹小、故被害甚大者、於白河河畔一帶之各倉庫以綿絲布爲主、充滿各種物資、故日本租界之被害爲主者及綿絲布關係之物資、

三私設市場 決移市營

前奔走加茂、春日、青葉之三小賣市場、向市公署移管中之十日會實行委員、因昭德會社之董事一人目下不在恐移管遷延、該會社爲早日歸市署管理計、熱心從恿結果、得藤田、小野寺兩人諒解、於二十五日午後二時至市公署關於管理移讓向當局報述、誠意結果決定於近日中三市場決定向市公署移管云、

（興亞）（奉公）鐵局響應日本告諭
每月一日實施
列車食堂取自肅方式

因興亞奉公日之設定、日本全國自九月一日起、定每月一日使國民均汎思戰場之勞苦、而自肅自戒、具現於實踐生活之上、同時併用翼讚興亞之大業、一德一心明以奉公、以爲強力日本建設邁進企圖之恒實踐源泉、日內閣已發出告諭、以爲銃後生活刷新之基調而期徹底、鐵道總局亦鑑該主旨、定自九月一日每月一日、各構內食堂、列車食堂、車內販賣等實施左記奉公協同、

△施行要項

1、和洋定食中止（但朝食不在此限）

2、酒類之售賣中止

3、特別料理興亞洋食及飯賣價金參角

（甲）洋食每份附盞選用事變記念日材料、

（乙）飯爲木葉盒裝

該趣旨日對從事員使全部徹

省署考察職員健康

奉天省公署爲考察全體職員等身體之健德起見、特經擬定於本月二十八日起由該署保健科派員之下於各廳科之現任官吏舉行檢查茲擬定實施日程如下、

▲官房二十八日午后一時起

▲警務廳二十九日午后起始四時止、

▲民生廳三十日午后起始

▲土木廳三十一日云、

全警官追悼殉職英靈
9·1· 默禱一分鐘

由警務司主催之下、於九月九日在新京執行之全滿殉職警官慰靈祭、奉天省警務廳方面由谷口廳長參列、當日管下之全警官、定刻午前九時卅分在所定之場所集合對尊貴之殉職之英靈、作一分鐘之默禱、

五十八名 赤俄褪爲白色

【哈爾濱專電】於趨於躍進之一途之滿洲國、爲於求永住之地、前有五十八名之蘇聯人、曾向白系俄人事務局懇請轉籍爲白系人中、茲於二十五日由該事務局已許可轉籍云、

教師作品展 定期舉辦

奉天省教育會、爲促進省下中等及初等學校教職員創作計定於十月七日至同月十三日、在奉天市城內西華門外奉天省教育會禮堂、開教師製作品展覽會、出品種目計爲如次四項

一、教師用之掛圖標本及模型、

二、學校內使用之一般諸用具中、對於在來品謀畫改良者

三、對於作業科、實務科、實業科學生之製作爲模範乃至參考者

四、其他應募者在九月十五日以前經所屬市縣教育會提出開該會於在期間中開本年度總會、

天津水災慘狀 （上）坍塌之房舍中避難民（下）化爲水鄉之旭街

德反共主任 視察滿洲

【新京專電】日本旅行中之德國反共極東主任第林哥氏、三十一日乘望號快車來京、在新京滯在四日間歷訪關係方面後、下月四日、赴哈爾濱、視察海拉爾、吉林、佳木斯、牡丹江、圖們、滿洲里等處、同十八日、再度來京、滯在三日間後、豫定經奉天、撫順、鞍山、承德、於九月杪赴華北、

兩勇士奇蹟生還
空戰機体受創掙扎而歸

【海拉爾專電】於本月廿二日收擊墜九十七機之奇異的戰果之我軍機羣於國境線上空展開悽愴之空中戰當圖廿一日野口部隊之精銳伊郡、南之兩曹長機、待不歸還之兩機、不圖兩機皆不期生還、尤其中郡曹長之生還乃成功於中國戰線被謳歌之樫村海軍機隻翼飛行以上之冒險飛行、又南曹長於敵前不時着後悠然歸還、傳聞此等言詢頗爲空軍機之美談、

一、伊郡明（山梨縣）曹長廿一日午前七時許滿孚門志老於索敵飛行中、發現例來狼毒之空上師SB重暴機、趁我軍機之隙向地上爆擊、乃握舵向彼立突入敵羣中、受急襲光臨之SB無盲爆之暇、返掉機急向外蒙領轉回、乃向追擊、數分間追至國境線上、已被追及眼望之間、追及之曹長機吐火、一機二機、猛魚之勢而轉落、注意殷殷而霧空氣所流之壓力時、機體周圍一帶、已集中敵高射砲之射擊、追擊戰遂向貝爾湖南方伸展、最後旋回瞬間、機體自三千米上空急降下、翼爲砲彈命中、悶然直經一米半之大穴、已見如此自爆、僅俯搁欲折之舵桿時、身体浮於二百米之高度、因得助於是關姑會有之樫村海軍機以上之隻翼奇藝飛行、途中屢爲戰鬪機所襲、然曹長終以灼灼精神成功冒險飛行、迄基地〇〇約四百公里死之奇藝飛行而美事生還、

一、南隆明曹長機、二十一日淸晨、與F十六、五十數機相交戰、驅群衆之敵、將歸還〇〇基地之際、機關突生故障、遽止、豪膽之南曹長、不爲此所屈、悠悠双翼飛上敵陣頭上、以百、二百緩落之斜線降出機体仰視雲間爆音、意外竟是友軍曹長忘了取舵、手揮暗號、惟此信號、爲無情之雲所遮、此間機首向下、刻刻向地上作滑走飛行、眼下發現敵戰車群、該機即不時落於擊速哥亞、機體起火、南曹長悠然向砂方砂丘線上進行向北進行夜以北極星是頓、踏破廣漠千里之草原、一隻夜半、遂徒步克服〇〇、慶告生還、

解私囊助國
鎗後商民獻金贈物

（美談）

値茲國際風雲日急、東西多事、國家力謀充實軍備、藉以安內攘外之際、國民對於國家一切建設、自應有所協助、尤其是軍事設備、更當從物質的金錢的等等多方面援手於後、期抵於成、蓋國家興亡、匹夫與以有責也、近二年來、國民對於此點、已然認識淸楚、其於國家觀念、愈見鞏固、是以解囊助國者、層出迭見、茲悉城內巨商大陸百貨店、聚興當、光陸電影院三商號、亦見義勇爲、而不後人、於廿五日共醵金國幣二百元、由張君代表、訪城內署保安系、面交保安主任馬景興氏、作爲國防獻金、請予轉呈軍部、城內署張北超署長以下、均不勝感激云

又城內飲食店組合所屬各飲食店、爭先恐後、捐贈麵餃、送往組合、請集齊售出、得欵獻爲國防獻金、茲悉該組合售發共成洋二百七十元、業已如數送交城內署、請予代辦手續呈交軍方槍後國民熱誠之如何、於此可見云、

皇姑屯居民恐慌 請收買土地從緩

奉天市公署、爲謀都邑計劃之發展起見、曾經擬定對於皇姑屯區土地之一部、決定實施收買已誌本報、茲該被收買地帶之住民等、以此次市當局之處置、關係全体三萬戶人口十萬餘住民之住所以及其生活、一月經由官方之收買、對於其次住之所有房屋勢必均被拆毀、爲維持現在之住居、以及援和奉天市之房荒起見特於二十六日聯名具呈請求、對於買收計劃暫行延緩、於五年後再爲實施、現市當局正在研究中

法令十八件 廿八日公布

【新京專電】日前已經國務院會議參議府會議通過之監査令防毒資材取締法外十六件茲經御裁可故預定二十八日公布

工場的黑暗層
領工有權隨便伸手揩油
追女工住旅館
溫存未遂遇警抹破桃色夢

愛情好像是人生的要素、無論貧富的人、都似乎需要它、在大都市中、因愛情而演成的悲喜劇、是較比鄉村裡更多了、這一幕桃色案、是發生在月之廿五日夜間、其經過情形如下、

小東關小什季街門牌二十號住戶劉煥章、年三十二歲、在小東關小津橋被服本廠十一部充當領工、性情浮浪、又好漁色、對他所屬的女工、凡是比較模樣長的美麗一點的『他就發生了野心、利用勢利、誘惑、或殷勤的手段去勾引、脅迫、在他所屬下的女工、因爲生活、或怕勢力的關係、怎能逃出這魔鬼的掌中先後被他姦汚的有四名其中三人是少婦、一人是少女、但是他還不知非改過、或者他是得着了這種便宜、許盧氏（假名）年十九歲、住皇姑屯前街十五號、是結過婚的一位美麗少婦、她丈夫是農人、家裡又不富裕、在幾個月前、經人介紹、入了煥章管下的工廠當女工、這時侯他見着這一位天仙似的人物、怎能饒過她呢所以在他的勢力下、誘惑、殷勤的條件下、她像一隻小綿羊似的、躺在他的懷裏、一切都犧牲了、一切都獻給他了、後來她因爲家事、辭却職業、回家去了、但是他捨不得她、就用他威嚇的手段、把她拴住了在本月廿五日早晨、她由家來到城裏、當了八件衣裳、（國幣十七元）當當的錢打算買東西、但是想起他的話、她不得不去找他、同日午后十時許他和她在大西關大什字街同德賓館裏、情話綿綿的當兒、南市場署搜査趕到了、將這對野鴛鴦捉住、帶到署裏、審問後於月之廿日晨、由她和他同具了悔過書、而釋放、但是她的丈夫不知道、如果知道的話、她更可憐了、

菱刈大將一行來奉

引率全日本學生劍道聯盟選手一行二十二名之菱刈大將、於二十六日午后零時三十分、乘光號快車來奉、受日滿關係官民並劍道界關係者多數之出迎下車後即參拜忠靈塔及奉天神社後、即歸宿舍瀋陽館、由夜七時出席於大和旅館之省、市、鐵道總局共同主辦之歡迎會、自廿七日午后二時於第一中學開劍道交驩晚餐會、預定二十八日往安都撫順歸還云、

前川教授定月抄來奉

赴華北方面視察中之東北帝大教授川道次郎博士、爲視察滿洲之產業情形、定於卅日自天津來奉、卅一日觀察鞍山、九月二日自該地出發前赴旅順

暴擧
我工人八名在黑龍江延興島
被蘇兵不法架走

【佳木斯專電】十日午後二時五十分前後、有日本木工古賀等一外滿人木工九名、分乘由建築用木料所組成之二筏適在黑龍江上、由鎭東欲往蘿北之途中、突遇猛烈之南風、滿人木工李美玉外七名所乘之木筏、正在滿領延興島避難之際、忽爲對岸蘇聯國境警備隊所發見、即以警備艇將該筏並滿人八名不法架走、至古賀外滿人一名所乘之木筏、則已安抵延興鎭部落、而架走之滿人、以後之消息、現尙不明云、

錦熱蒙地解說（二）

三、王公之土地支配權及其內容淸初關於蒙古之土地而頒布法令者爲順治五年、其規定如左、

丈量分給外審邊外地畝令各守疆界不許越境、

會典事例卷一六一

即定各旗之境界、確認王公之該領地之支配權、並禁所屬部衆越所屬旗之境界之游牧、各旗王公（札薩克）雖於淸朝之皇帝下、掌握軍事外交之大權、但關於旗之內政、王公乃完全有支配權、即

一、蒙古各王公得不依淸國之法令得爲旗內一切之行政、二蒙古各王公得不依大淸律例、依特依蒙古之慣習而制定法之律、對其領土內之蒙民、有斷爭訟科刑罰等之司法權、三將軍都統其他淸國官吏、僅止監視蒙古各王公之政治、對於王公及蒙民不頒下命令、又王公之地位爲世襲、即立杉如古時封國家之諸侯之立場、以支配一旗、其爲純然之封建制、雖可斷言各王公對於其旗內之土地、有完全之領土權、而其作用、則可支配旗內土地人民、但關於土地、其是否有此完全之封建的支配權、則稍有可疑、即每當開放蒙地時、恒有旗民之反對開放運動、或王公與蒙民協議之例、

總之蒙古社會之中、頗富封建的各形式之事、實不能否認、考諸歷史、嘉慶四年吉林將軍秀林、曾請借地養民、當開墾洮南遼源二縣間之遺路時、曾請達爾漢王開放蒙地、但因無其許可、以致陷於間不能着手興工、又東三省總督曾請强制開放郭爾羅斯前旗地之一部、

又對於吉林巡撫使、曾訓令「大段地雖可出放、然因其權能仍在於蒙古、不在於淸國政府之手、故應妥與蒙族方面磋商、得其許可而開放之」云云、由此等事實觀之、可見關於蒙地之支配權、仍在於蒙古方面、所謂『管轄治理權』者、抑即表示此封建的土地支配權者也、

又關於其本體、雖有種種議論、然要之乃爲蒙古封建的社會之支配者之王公之領土支配權之表現、及至民國時代、固擬打破蒙旗所有之封建性、對於蒙民予以與漢人同樣之公民權、欲藉此以除去兩民族間之區別、然結局於蒙古特遇條例中、乃規定「管轄治理權、仍一律照舊存續」云云、是則依認管轄治理權之存在、其具休的現於土地之上者、爲吃租權

四開墾沿革

一、蒙人農耕歷史及漢人之入蒙

錦熱蒙地地帶、移住當時、蒙人亦以游牧營生、爲與彼等交易之漢人行商、得自由在旗內行商、但不得經年不去、當時蒙古人似已漸知農耕、徵諸以下各書所載、可以想見、如三衞志中有云、

「其官都督指揮（兀哈良）千百戶有差、約以爲外藩、饑給牛具、種布、酒食」

又明朝紀事本末中亦云、「成化元年十二月泰寧衛部帖木兒等請牛布及督劉玉兀嗬農具於塞下」又淸初蒙古免民歸順淸朝時、賜以財寶錦緞及田畝農具之例、散見於史冊、不離窺知、

漢人入蒙從事農耕之事始於淸之太宗、順治兩時代、當時因移住之漢人無多、漢蒙間亦無特別紛擾、故無須加以何等取締、

至康熙時、卓索圖盟民、請由關內選招熟練農戶、淸政府當允其請、爲管理移住農耕者起見、使按理藩院所定章程發給護照、使之從事農耕、

當時春耕秋收、不准經年、其收穫後即歸鄉、年年來耕、其後漸有定着不去者、厥後至雍正元年及二年之間、直隸山東適大饑饉、政府創借地養民制、以爲救濟策、無論蒙古各王公、使罹災地方貧民、移居此地、此種借地養民之法、至光緒年代、仍舊實行、

漢人因雍正初年創行之借地養民法而移居蒙古者、至乾隆年間、其數愈增、歷時既久、秋收後歸國者極少、儼然成久居之勢、因是發生種種問題、乃對默任移住之地方、亦下禁令、如乾隆三十七年、曾定有以下章程、

「關內居住民人等、不准出邊至蒙古地方開墾地畝、違者照例治罪」（見會典事例卷九七九、理藩院則例卷一〇）

以防漢人之入蒙、然因漢人極力入蒙、及蒙古人貪利收租、一致禁令雖收實效、於是蒙古封建色彩濃厚之土地制度中、遂發生蒙漢人間複雜之土地權利關係、

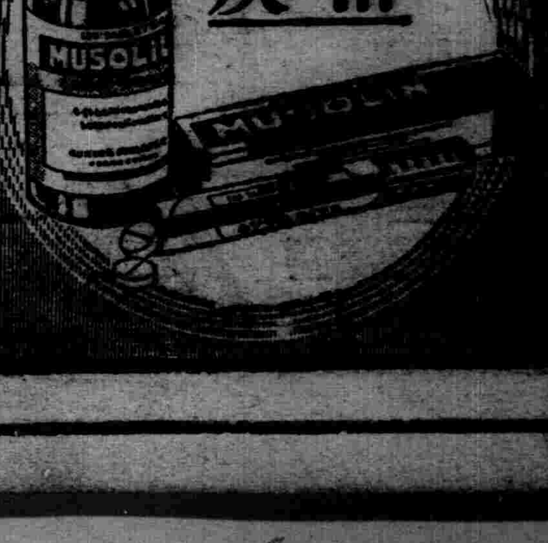

淋疾

短期內服 衝擊療法

本劑日本最初二基性之『杏爾豐阿密特』劑本療法之原理專爲內服、極迅速能使體內之血液、組織等等各部分均皆旺盛、以出現之抗菌力不但對於患部之表面有効尤關於潛入深部之淋病菌有發揮完全撲滅偉大之功勁、

抹殺淋之效能

（一）抹殺淋係以二基性『杏爾豐阿密特』確爲化學最高製品故治療率極高而無返應及副作用之憾！

（二）本劑治療收効上博得讚賞的、即止膿消炎、解除淋症痛苦確獲神速早愈之効果、普通三日間內服（一次療期）即可期得確効、

（三）關於治療上伴有種障害、雖於醫治之婦人淋疾、用之無不安全即獲痊愈之効

（四）本劑對感染即發之急性淋病無須贅論、尤關於慢急性轉移病症、及難醫治之慢性淋疾亦能達成澈底治癒之效果、

用法 一日服用三回一回三粒、連用三日後休止五－七日間即此謂（一次療期）如認爲必要時按上實返復用之

適應症 淋毒性諸疾患、膀胱炎、腎盂炎、子宮內膜炎、其他尿路諸疾患及淋毒狀諸疾患

包裝 二〇錠（一・三〇）一〇〇錠（一〇・〇〇） 粉末 二五瓦・一〇〇瓦・五〇〇瓦

發賣元 興亞新藥社

全國著名藥店均有寄售

抹殺淋 ムソリン錠

世界珍聞及其他

牛津大學女生高呼解放自由 向當局提出五項要求

英國女性的勢力在英倫學界已不甚可侮、初以爲這不過偶然的現象、豐基森嚴的牛津諸大學女生、也捲起了正義的呼聲、一片要求自由的怒潮、

原來牛津雖名爲男女同校、究竟自由學術的地方、却處處墨守成規、這一次偉大的自由運動、由全體女同學贊助、要求改善待遇、致學校當局的牒文上開明要求五項（一）女生可以自由出入校門、每晚十二時以後返歸宿舍、不必領特別許可證、也無說明所往目的地的義務、（二）女生可以在私室內招待男客、自下午一時起、達夜間十時止、（三）女生此後不穿黑制服、要穿淺色鮮豔的衣裳、（四）在學校盛大的宴會中、女生可以飲酒、（五）女生有權住於無執照的寄宿、和男子受同樣待遇、

主持這個運動的、是個高大身材金髮碧眼的林蓮吉姆霞女士、口齒很伶俐、逢人便講述她的理由道、『此種權利的獲得、對於十八至廿一歲的女人們、本來無甚希奇、特因我們久處於重重壓迫下、便像一種奢侈的要求似的、譬如穿衣一項、學校當局勒令穿着黑衣黑鞋黑襪、好像叫我們步入墳墓、思想起來、能不令人憤慨！又如我們既名爲男女同學、那麼爲什麼校方又規定、下午一時之後、不得在私室招待男同學呢、凡此不良的待遇、我們抱定决心要革除的』、

聞牛津當局對這『不法』要求、暫取觀望態度、將視它的影響大小再考慮接納與否、

空軍國家德意志 飛機製造量驚人 每月產量一千六百架（續）

次爲從事於航空工業之人員、推定約爲四十萬人、其中直接從事於飛行機之製造者、約十六萬人、其餘則從事製造發動機、推進機、以及飛機所用之武器等

查德國製造如斯龐大之飛機、兵材料係求之於何處歟、此乃當然所應發生之疑問也

按現代飛行機所需之重要材料、其主要者、係屬據有輕金屬王位之鋁、此在德國極爲豐富爲量殊多、且以其超越人寰卓絕世界之近代科學力、又復發見新的材料之鎂、因之其利用法亦獨屆一指被冠以世界第一之聲譽、

又最近因完成被稱爲做鐵板木材、而具有强大的抵抗力之材料、以致其研究已告成功、此乃作成如鐵之堅固者、在飛機之利用、自不待言、即於其他之科學兵器等、亦可廣事利用、殊具有極大之價值是以頗形惹起注目焉、

三、英德兩國空軍之比較

（A）人員

英德兩國之空軍、殊具有相當之距離者、已如前述、若以之更作一具體的檢討而言之、則現在德國空軍之人員、計爲二十萬零六千餘人此若與英國之八萬七千九百五十八人、及法國之六萬四千六百五十人而比較之時、是英法兩國合而爲一、猶有未及實乃具有絕對的强盛之意味也、

如再由據親驗員言之、則德國以其國立空軍、積極的對於青年之希望者、施以飛機之訓練、此種練習生之數、計爲六萬五千餘人之程度、其主要者、凡年在十八歲以至二十歲之青少年、悉施以猛烈之訓練並授以應用之學課、此外尚有未來之希特拉青少年十餘萬人、整備以待其時、故此等人員之陣容、正乃如銅牆鐵壁之固也、

（B）英德兩國代表戰鬪機之製造能力

英德兩國空軍之代表的戰鬪機係屬斯匹特法伊亞及梅賽爾修米特省、已如前述、此兩機於其速度、裝備上、均施之以現代世界戰鬪機之最高水準、尤可奇異者、即乃此兩機同爲二年前所完成者

德國如斯代表之戰鬪機、截至客歲八月間、業已製成兩千餘架、悉以之佈置於第一線、反之、英國方面亦迄至客歲八月間、雖僅不外六架、尚未製成、據此、則英德兩國之航空工業、即足可窺悉其孰優孰劣之程度矣、

惟德國之航空工業、並非僅只製造如斯之戰鬪機、並且因之製及他種機、概可想像而得故將來若屬開戰之時、則德國機之大獲勝利、實乃早已並無疑問之餘地也、

（C）飛行場之防空施設

德國對於敵機空襲之施設、已如上述、以其工場爲例、詳加說明矣、其對於飛行場、亦設施周詳、採用實戰的效果、間最近爲實驗被害之程度計、復令其西北部之數處村落、悉行遷出村外、實行投擲炸彈與毒瓦斯彈等、以猛烈施以實戰之訓練、

又因其飛行場、以地下飛行場爲數甚多、乃組成許之多防空團、自平時即行動員數百萬之人員、以專事其事、

然英國方面對之則異是、迄至如今、仍屬墨守舊規、依然率由舊章、即其飛行場之防空亦毫未曾予以戰時的考慮、所謂注重平時之便利、勝於戰時之弱點、誠屬危險堪虞、如斯其飛行場對於空襲之轟炸、正以大好之目標、暴露於地面之上故若無詐謀之術、則自屬猶且無着陸之輪廓、其不留意之處、竟乃達至極點矣、

四、結論

如斯大德意志之空軍、僅需三年之短少歲月即乃完成極可恐怖之空的大武力、頓告成功

例如當空襲巴爾賽羅納之時、德國空軍開兩轟炸機、僅只以八架之編隊機、施以急襲、各機悉在其投擲點十分之八公里以內之範圍、將全部之敵軍兵士咸予炸斃、並於其外周四分之一公里以內之範圍、殺傷大批之人馬兵士等、此即所謂示其殊可恐怖之一大威力也、

該時、聞英倫之市民、於聆聞此項消息之後無不大起恐慌恍如大禍之臨頭、戰慄弗已、當即按據此次因轟炸而所致之死傷、作爲基本詳爲計算、對於英國與德國開戰之後、在一星期間所發生一百萬餘衆之負傷者、如總動員倫敦全市之醫院、其收容力終屬如何？竟率先着手以爲先期之調査、俾可早日明瞭其收容之能力、想此乃英國對此德國轟炸機之威力、以神經過敏而爲若何苦惱者也

換諸上述之情形、則德國之空軍、縱即不戰但意氣淩霄、已使英國之空軍、爲之敗北、不復敢再行囂張跋扈矣、

爰特列舉歐美五大强國航空工業之採點表如下、以供讀者諸君之參考、俾可明瞭友邦德國空軍之眞相至此即行擱筆焉（完）

五大國空軍及航空工業採點表

國別	機數	性能	製作率	製作力	人員	士氣	合計	平均點
德	10	10	10	10	10	60	90	10
意	5	8	4	6	6	9	38	63
英	3	8	4	6	3	6	30	5
法	2	4	1	3	3	2	15	25
美	3	10	2	4	2	6	27	45

紐約懸賞巨盜 賞格二萬五千美弗

美國有盜徒、綽號李布基眞是婦孺小兒都知得他的大名、近來美國政府及紐約市、出三萬五千弗賞金、懸捉其首、彼之首級、在六個月前、已至一萬弗之賞金、惟迄今密告者雖八人、但該八人、均於白晝在大街上爲彼黨射殺、是以此次賞金、一躍增加至三萬五千弗、現在彼依然以『惡魔神』、橫行於全美云、

西伯利亞永凍地帶 北極溫度上昇融解

從前被堅冰封閉的北極地方、最近冰有陸續融化的消息、當初是蘇聯自然科學家道出來的說、可是最近蘇聯派的遺探險隊的事情也是人人承認的、

根據這個消息說是最近二十年間封閉的冰原境界線、很向北極縮近、而暗水魚等、在北極地方常常發見、海水的溫度也看出上昇、且在早的時候、不能通過、現在能容易通過西伯利亞永久凍結地的境界線、一點一點的向北方退却、這都是北極的異變、

南美獨裁總統 布修自戕

南美唯一之獨裁者玻里維亞大統領畢賽拉、布修氏廿三日午前五時十四分於官邸以手槍自殺午後二時四十五分絕命之旨由政府公表、關於自殺之原因、發表乃因最近二、三日間之激務陷於極度之憂鬱症、而眞相尙成疑問於布修大統領突然逝去後、即由命達尼拉將軍代行政務、求布修內閣閣僚留任、並任命兼任布修大總統之玻里維亞軍總司令比爾包將軍、此次自殺之布修大總統享年卅五、一九三七年七月十三日率武斷派敢行果斷政略、軍政兩權掌握樹立南美最初之全體主義的政體、振撼全美以後統一國論與德國締結通商協定等銳意努力國政之進展者云、

太子河畔之古蹟

殆半成稀陳之狀、更上接近地表之處、乃多爲細沙所合、是即古代積、之所致、此種土色之表現、即可徵見其年代之久遠也、又在當時必於石槨之上隆起土垳、是其近於石槨頂部之黑土層、即爲土垳舛倒僅存之遺跡也

日蒙親善佳話 蒙古之日本兒

生爲日本人而受好蒙古於蒙古人之家庭中生活着成爲蒙古人之少年於二十二日爲新巴爾虎左翼旗公署員被見收於該署保護、少年之名爲荒木辰雄（一二）海拉爾小學校五年生之學生、數年前父仙五郎（熊本縣出身）即斃、母美代子（三九）（奉天稻葉町）九歲時、當時於興山京爾妙見寺僧侶小屋田靜師之下、爲現在海拉爾西關寺廟小僧、隨小屋氏於去年十一月來海、而與蒙古少年相交、二十日前、所謂孟哥之蒙古人家庭、完全爲蒙古人、二十二日據同行之係員云、食物衣服以及日常會話全與蒙古人無二又孟哥夫婦、亦親如已非常親愛云、

寫眞—即爲荒木辰雄君之蒙古裝乘馬姿式、

不可思議 印度妖仙吞食猛烈砒霜不死

在印度國有以近代科學的力量無論如何也不可解的種種妖術人們、一個叫做開克爾修拉布巴爾尉魯吉、瓦基爾的族羅亞斯達教徒、自分的生命對於外力有絕對的抵抗力、很有堅固的信念、最近在數百人觀衆的眼前、於白人學者會合之下、唱了猛毒砒霜五釜斯在坐的人皆爲吃驚、

四釜斯的砒霜就滿可以有奪去一千人生命的分量、瓦基爾先生喝來極爲健在、並沒害處纔得見此可驚實驗的白人學者、有阿美達巴特之瓜拉特加古化學教授愛士夏博士該博士分析試驗結果、謂瓦基爾君喝的砒霜、純分量有百分之九九七四九、

第三次大連賽馬

八月 廿六日（土） 廿七日（日） 廿八日（月）
九月 一日（金） 二日（土） 三日（日） 九日（土） 十日（日）

關東州競馬會 電三・三八八四番

阿波共同汽船出帆

▲開往芝罘威海衞青島 ◇利通號 八月廿四日
▲開往仁川鎭南浦 ◇第三壽丸 八月卅一日
▲開往天津 ◇第五壽丸 八月廿六日
▲開往芝罘威海衞仁川 ◇日高丸 九月二日

阿波共同汽船會社 電話二五〇〇一番

大連汽船出帆

▲開往天津 ◇北京丸 八月廿七日 ◇長平丸 八月廿八日
▲開往青島上海 ◇青島丸 八月廿九日 ◇大連丸 九月一日
▲開往龍口 ◇龍平丸 八月廿一日

一、上海航路上午十一時開船改爲正午
一、台灣航路下午四時開始改爲同五時
芝罘威海衞濟津雄基船票發售處
日本國際觀光局奉天支局
大和旅館出張所
城內分所電三拋四六一
哈爾濱新京各日本觀光局

患早洩病者收確實效對止防早洩藥（外用）
性美膏（二圓三角三圓）
精力減退之人必備 回春金藥
桃夢（二圓二角三圓）
奉天加茂町十六番地 木村商行

雀斑

補血 强壯

赤玉牌葡萄酒

百杯健康 千杯延年

諸位兄弟姊妹們 我以前很衰弱 因爲喝了赤玉葡萄酒 身体與面色都十分好起來 請你們嘗試一番吧！

造成色白而細嫩之美肌

黑色的皮膚若不利用好的白粉是不能使肌膚更不能解除婦人們愛好的心思假若順次使用麗王洗臉雪花膏即能使皮膚一變而爲細嫩之美肌

每日朝夕若用麗王洗臉雪花膏洗顏時天賜由其所含極多之碳黃內除去臉上酒刺之細菌調劑皮膚腎肪之浮泛故能於最短期間內能使肌肉滑白而美麗

「麗王洗臉雪花膏」於滿鐵消費組合賣店及有名藥店・百貨店化粧品店・均有代售・倘遇貨物售罄時・若直接向本舖定購更爲歡迎・定必速寄上

日本東京市神田區小川町セル レオン商會（振替東京八八一一番）

麗王洗臉雪花膏
レオン洗顏クリーム

崇治痢疾腹痛胃腸病靈藥

健胃固腸丸

胃腸衛生必備

夫胃腸爲人身營養最要之機關苟不宜注意其衛生以保强健否則腸胃衰弱百病叢生很易傳染病中如紅痢霍亂等症病勢猛烈極易害人性命他如因水飮食傷而起之吐瀉腹痛消化不良諸病無論男女老幼人人日常所易患一言以蔽之曰胃腸不衞生耳故欲保胃腸之衞生不可服不先「健胃固腸丸」此丸功能保胃整腸專治紅白痢疾痧疾胃痛腸炎消化不良吐瀉腹痛胃腸衰弱各症如能日常服用可保胃腸强健益壽延年也

全國有名大藥房均有出售

總發賣處 株式會社 谷回春堂大藥房 大阪市東區伏見町

愛麗絲費將赴歐洲旅行

日前在好萊塢盛傳愛麗絲費與她的丈夫唐尼馬丁發生裂痕。其實這都謠傳。唐尼馬丁自從爲廿世紀福克斯公司與葛蘇麗史都亨利亞末太合演了影片之後。因爲不願再從事銀幕的生活。於是脫離好萊塢到歐洲去過她的樂隊領班的生活。他與愛麗絲好。也許是愛麗絲費因爲她丈夫離開的緣故吧。由於身體極感不適。而生起病來。所以現在愛麗絲費的拍片工作已告停頓。經醫囑在家靜養。聞不久愛麗絲費將赴歐洲去旅行一次。順便還與她的丈夫晤面一次呢。

THE SCREEN 影海餘瀋

王瑛•李鶴•張冰琳 喜文藝好讀書

滿洲的薇娜小姐張冰琳女士。是滿映女演員中具有文藝狂的純情少女。關於文學書籍。蒐羅的極多。凡是名著。沒有不讀的。

現在寬城子的夏風。正在輕輕的吹着。生活在綠色花園中的人們除了讀書。便是聊天。王瑛。李鶴手裡總是翻着名著。不停的。努力的研讀。張冰琳小姐是比較更愛文學的少女。她對於文學也有不可抑止的熱情。她說最近要更深刻的修養一下。更嚴肅的多讀幾本好書。前天。一個友人來信說。

『冰琳。爲什麼總沒有看到你的作品了?』

她像是對於過去。懷着整個的不滿與憤恨的說。『決不多寫了。過去生活所給我的。除了悲哀。便是眼淚』

她總是想從生活中。發掘新的素材。她厭惡着過去。而望着將來。怕疲倦。不厭麻煩。努力蒐羅着書籍像是要從好的書中。重新建造自己的文學生命。開拓光明的前路。

張小姐的愛書熱。是一般人所熟知的。也許一般人還不十分瞭解。以爲讀書祗是讀書而已。並不知道想用書來培植强而有力的生命。出版界荒蕪的滿洲。當然會使張小姐感覺到寂寞。昨天。看到奉天新青年社募集的。詩歌叢刊。廣告。便奮勇的預約全部。據聞在新京方面預約者以張冰琳小姐爲第一人。

鼠公館

▲滿映演員瑣聞

華愚給呼玉麟由吉林買來的田鼠造一間極漂亮的小木房子。並且在上面寫着建築呼玉麟。工程師華愚。另外有一塊木牌上寫鼠公館。

日本東寶公司明星原節子近照

戴劍秋

滿映演員戴劍秋。平素對人謙恭和靄。尤以對日系導演及職員更盡卑恭折節之能事。以是得滿映當局之青睐。擢爲幹事部演員月薪九十。爲演員之冠。戴氏尙覺不足。人雖老而發財之心不老。更將其妻送往孔雀理髮店學燙髮藝。學期三年。以備離滿映後夫妻合作。重理舊業(按戴氏未入滿映時爲理髮業)彼尚有前妻所留之幼子名。年十三歲。聰明活潑。彼又禍至心靈。將幼子送往洋服店學裁縫匠。蓋以非常時局。百物昂貴。此舉既省教育費。又省饍費誠一舉兩得也。

笠智 西村 來京

滿映巨作『黎明曙光』內因係描叙滿洲建國當時宣撫工作之情形故關日系參事官及指導官二角有愼選之必要。結果決由日本松竹紅星笠智西村兩氏擔任。現二氏已由東京來新京下榻大都旅館。每日努力學習滿語中。以期在本片內運用。現長春座上映之『五人元弟』即係笠智氏之新作云。

捷◇便◇巧

無線電影成功四千英里外可觀影片

無線電影。這個喧嘩了好久屬於電子的科學問題。現在是終究成爲事實了。那是由亞爾西愛無線電公司中的科學家們宣告的。

在這次參觀美國舊金山金門博覽會的賓客們。是不特目睹有眞正的家用無線電影機。他們還可以有一次親身去做無線電影機上顯映出來的主角的機會。根據美國無線電公司職員們所說。這是在美國太平洋沿岸第一次最大電力的公開無線電影秘密的表演。

亞爾西愛無線電公司現正在興建一座佔有五千方尺地面的大厦。備作無線電影的攝影場及放映室之用。節目是有新聞性的報告。影片及其他等等。甚此在居家都可以收看。眞是充分顯示出無線電藝術的代表。

對於外來的參觀者。由管理直接領導到無線電影的攝影場去。那兒他們可以立在無線電影攝影機的電眼前。而使別個同來的人。在毗鄰的一間屋子裡。從無線電影機上看到他的形和聽得他的聲。而他自己也可以從一面玻璃窗中看見他們。燈光的配備。是像在拍攝普通影片的攝影場中一般重要。所以也預備必要地照耀着。

在顯形室中。從無線電影業收影管的表面上。可以看見的直接的或是從一面玻璃上反射出來的黑白肖像。這種收影管表面的直徑有十二英寸。而顯映在上面的肖像則是近乎有八至十二英寸的大小。

在攝影場。有收影和傳影二部。後者的一端。裝置有顯影管(電眼)。以通連到一架普通攝影機的底片上去。此外。這顯影管又有使屬於光學的肖像。受到電力感應的功效攝影機的透光鏡是用來集中物體到一塊金屬片上的。牠的上面是塗有無數微小的顯影夜膠。而有着强大的感光力足以顯出精確的黑白肖。像在顯影管的另外一端是一把電鎗。牠是指揮電子封光線。在很快的前後作一移動後。使肖像受了電力的感應而在金屬片上定影。至於在收影方面。有着收影管的配備相反那傳遞進來的順序。並且放大肖像和控制電力的强弱。這種電力是投擲到發光面上。經過很快的前後作一移動後。便造成圖像來了。牠的速度是快速極啊。每小時可以經過四千五英里。而結果使我們肉眼可以在任何時間內看到圖像。

德國烏發公司伊爾塞威諾爾近照

影都片譜 (續)

何爾賽惠爾勒—『呼風喚雨』等片。可謂無分上下。卡洛夫—卡洛夫予觀衆印象最深者爲『科學怪人』。韋斯摩勒—推第二部泰山之『泰山情侶』中有最精彩之表演。詹姆士賈克奈—『一身是膽』爲當然的代表作。洛勃蒙高茂萊—勃洛年來作品甚少。尤以數年前與茂娜而埃合演之『石榴裙熱』爲最出色。保羅茂尼—保羅演戲。可惜片不佳。『左拉傳』被選爲去年十大巨片之一。惜不能在滬公映。以『傷面人』『亡命者』『萬古流芳』『菲洪儀情』諸片比較。允以『萬古流芳』一片最爲卓越精采。喬治賴甫—喬治近來亦少消息。値得一提者爲『怒海英魂』。白理安亭—純戲劇演出的『茶力克』。實屬白理安亭之唯一成功作(未完)

好萊塢影星擇偶的標準 (續)

據女星們擇夫的意見是

一。她們愛嫁給棕色髮的男性。因爲美國大多數男性的頭髮是棕色的。黑色和深色頭髮男性—她不能受她們的歡迎。因爲太深色的頭?使人面部顯出不溫柔的樣子。

二。她們愛長脚清瘦的男子

三。她們愛態度自然。不受拘束。善說笑話。含有英雄氣概的男子。沉默寡言。英國紳士派的男人。是她們認爲最無味的東西。(完)

論吳村

提起吳村大家也一定不會感到陌生。雖然他沒有張公石川導演的片子部數多。可是他很努力這也是不能否認。他的導演特點是最喜歡運用小技巧。如『四千金』裡面白揚一面搖晨在牆上接吻而白揚的手在水裡面的蕩動。再有白揚被醉人推倒在床上腳部亂動的大寫。以及『桃色新聞』裡陸露明被殺在浴盆裡。盆水的染紅這都是顯示吳村小聰明的地方。有吳村導演的片子。他的攝影鏡頭運用得一定也會靈活。還是吳村能利用攝影的長處。在攝影上找美的畫面的觀衆們。吳村會給他們一些滿意的。上海事變後留在上海的導演裡。也屬他最活躍。新作是古裝片『孟姜女』由周曼領銜主演。預料不致使我們失望。×

影海動態 (續)

20我第一次發現珍妮麥唐娜是在薛發黎的『旋宮艷史』裡。麥唐娜不但善歌。而且表演也有驚人的地方。近來她和薛發黎合作的片子。有『風流寡婦』。以上二片都是劉別謙導演的。『鸞鳳和鳴』日名『君若キ頃』原名(MAYTIME)是麥唐娜和納爾遜埃第頓昂巴里穆主演的。這部片。片子是歷史音樂歌劇片之雄。中插許多名曲。有番瑪的『馬茲路卞』。露西尼之『西比利亞理髮師』。羅拉的『細約之步道』等二十餘曲。珍妮。麥唐娜在一九三八年作有『歌之溶使』(THE FIREFLY)是她和歌壇慧星益斯主演的。佈景偉大。動員米高梅演員一大部分。今後麥唐娜的片子。一天比一天希少。也一天比一天珍貴了。

21以現在又談一位和。麥唐娜相似的歌星。葛雷絲摩亞。『歌聲滿地』『戀之一夜』是他的奮作。去年一九三八度她有一部優秀作品。『紅薔薇行進曲』。是一部純音樂片子。摩亞在片中唱有。『蝴蝶夫人』。『茶花女』。外有『崎嶇山麓』。『我爲戀生』等數曲(未完)

「土與兵隊一個鏡頭」

『土與兵隊』爲日本日活多摩川製片廠全體動員之結晶品。係自『改造雜誌』中火野葦平『土與兵隊』小說改編劇本而搬上銀幕者。活演員如田坂隆。伊佐山三郎。小衫勇等冒暑天在滬杭一帶山水中凡百餘日而外場景拍成描寫。杭州灣上一個戰場景象。極爲逼眞。圖爲其陸後鏡頭。

滿映雜記

鄭曉君游泳據目見者云。鄭小姐的泳姿是『騎水壓褶式』、 ×

王大爺宇培的尊夫人是以賢慧著名寬城子的。每逢王大爺有戲出演。王大嫂一定也要往攝影所送飯送點心等。所以張奕呼玉麟之輩即便不拍戲也要早早跑到攝影場去恭候王大嫂親手做的美點。張奕吃完還要文縐縐地擺出 夫子訕氣來。『大嫂不遠千里而來送飯。亦將有以利吾肚乎』。語畢又搶呼玉麟一塊點心而大嚼

☆黎☆明☆曙☆光☆

山演人員表 大同劇團協助出演

滿洲建國迄今將及八載。建國之精神以及民族協和之眞諦。現已着着實現。因爾滿洲帝國國礎將益鞏固。但在過去八年中爲建設王道樂土理想之達成而犧牲之英靈。當使吾等國民所不應忘者也。『黎明曙光』即係紀錄過去爲國家治安工作而捐軀之勇士討匪情形。本片原作爲名脚本家荒牧芳郎。導演由『鐵血慧心』之山內英三擔任攝影遠藤濂吉。出演演員有日本松竹公司之笠智衆。西村青兒兩氏。其他大同劇團特別應援出演。滿映全體演員總出動云

職員表

原作 荒牧芳郎
導演 山內英三
助導 周曉波
助導 島田太一
撮影 遠藤濂吉
助手 坪井 誠
美術 堀 保治
舞台 松本五郎
照明 中西增一
化粧 須須木幹夫
衣裳 岡本 實

字幕 小林一郎
音樂 榊原恭男
現像 會山直盛
編輯 石野誠三
錄音 杉浦 要
進行 錦織義榮

演員表

△特別出演(松竹大船)
田中指導官—笠智衆
岡參事官—西村青兒

▲滿洲演員
王鐵梅—周凋
苗國秀—郭紹儀
張警士—李顯庭
楊警士—杜撰
崔警士—關英
宋警士—浦克
龍警士—安琪
劉警士—曲傳英
國軍司令官—王宇培
王營長—陳超
楊母—于瀛
楊妹—季燕芬
鍾忠梅—王兆義
富翁—陳鎖中
唐鐵匠—崔德厚
共弟—張奕
百姓—戴劍秋

▲大同劇團演員
村媼—趙愛蘋
村姐—李雪娜
警務局長—崔若愚
頭目—白崇武
副頭目—趙剛
匪徒—白木
同—張劍秋
同—盧鏗
同—楊毅

「黑潮」 三浦光子主演

松竹大船公司近將『婦人俱樂部』雜誌連載之川口松太郎所『黑潮』小說搬上銀幕。此片由蛭川伊勢夫出演。桑野通子。坪內美子。三浦光子。夏川大二郎主演。近當公映云。

「鋪道戰線」

日活多摩川公司爲鼓勵館後意氣。以館岡謙之助原作由新進導演野口博志監督。經日暮里子。笠原恒彥。瀧花久子。星美千子等主演。極爲成功。可稱戰時片中之對女性特別推薦者。

映畫檢閱規則 (續) (於十八日公佈)

第七條 檢閱官署認有必要時得限制前條之有效期間或附以條件等事

案前項之規定加以限制或附限制時得書明所旨於臺本或輸入許可證

第八條檢閱官認有障害於電影及說明臺本時有限制其映或禁止其輸出等情[illegible]分時有對其所有者命其提出電影及說明臺本或輸出許可書得對其說明臺本或輸出許可書加以訂正或抹消

第九條凡經檢閱之電影之題名或無加減其尺數變更卷數而未變更電影之內容者其電影之删除或接合時即未受許可亦得映或輸出

凡未經前項之許可者須[illegible]說明臺本或輸出許可書呈請電影檢察官

第十條檢閱官署對於電影檢閱徵收左記手續數但對於輸出電影檢閱不在此限

一。每一米又不足米之數一分

二。對於在電影之檢閱後六月以內由同一申請者申請檢閱之當該電影之臺本及有效期間經過後於六月以內申請檢閱之當該德影每二米或不足二米之數一分

手續費爲以收入印花付納之已納之手續費將此付還。(未完)

王宇培彩迷

裕民獎開彩數字係一五六二四。滿則演員王宇培所購之彩票爲一五九二四。僅以倒之差。而輸以千里。影人爲之探惜王現已成彩迷矣

前奉天南滿中學堂堂長 滿洲第二中學校校長 飯河道雄先生著
增補 對譯 日語會話寶典
【奉贈內容樣本】
好評!!突破"百版"
【一面學習着「イロハ」便能學習起來會話】【愈是長進 愈是不能離手】
【第一特色】不遺餘力，多方蒐羅兩國人間日常所最常使用的辭句來做會話材料。但交際上的會話則另有別册，對譯交際會話，故本書不多備載。
【第二特色】於每課末後，統以「類語」之名，都註與其題目有關聯的多數要語。
【第三特色】日語假名用法，和日本新聞雜誌上所使用的假名用法步調一致。例如「……デセウ」「……使ヒマス」，但爲說初學者方便起見，又都按照發音註假名，如「……デセウ」「使ヒマス」等。
【第四特色】譯語全用北京話。一方面又可以供日本人研究使用。
【第五特色】注意單語篇的分類法，且蒐集很多日常所最常用的語彙。
內容要目
第一篇 假名發音篇……凡七章
第二篇 會話基礎篇……凡三十五課
第三篇 會話篇……凡三十六課
第四篇 單語篇……凡三十項
滿華日間之關鍵
定價九角 (郵費六分) 四六判三六〇頁

對譯 大衆日語會話
無師自通 誰都可以學 立時就會說
內容要目
卷首 發音解說
第一篇 會話的根底……凡二十八課
第二篇 家庭會話……凡十九課
第三篇 買賣會話……凡十四課
第四篇 交際會話……凡二十六課
第五篇 單語……凡
附錄 大連·奉天市街名稱
……本書所用發音之漢字，皆採取北京音，而且由此標注日語字音，於字形內將五十音字母之字形全部提出。此係著者創案，可使學者省却暗記五十音字母之麻煩
定價四角 (郵費四分) 菊半截判二三〇頁

飯河道雄先生著
京音注旁 速修日語會話 定價一．五〇 郵費一．〇四
專爲日語速修者，大體準照「日語會話寶典」而編輯的。特別以關於家庭·買東西·交際等會話爲主。
對譯詳註 交際會話 定價一．四〇 郵費一．〇四
全是日本人相互間日常用得最多的會話。對譯，不取直譯，是純粹的國語譯。
對譯詳註 日滿交際禮法與會話 定價一．五〇 郵費一．〇四
修得日語初步者與日本人交際的絕好的指南書。講解凡有場合的禮法，網羅各該場合的交際會話。

發行所 東方印書館 奉天市大和區義光街一段 電話二一二一三二號 郵政轉帳奉天七〇六番
東方印書館北京分館 北京東城蘇州胡同一五五 電話東局三五九五號
奉贈圖書總目錄
代售處……全國各地書局

馬二琴 補眞丸

馬二琴製 調經甘露飲 每瓶壹元 每打拾元 奉天市大南關 赤白帶下 經脈百病

歐美 婦科下奶 生乳藥 每瓶定價一元二角
總批發行 奉天鼓樓南 愷春葯房 電話四—三二六九
△本埠各大藥房均有代售▽

トウサンノ、オツカヒ タバコトグリコ

敝社廣告事務請通用電話二二〇二二

頭痛 牙痛 風痛 神經痛
用此一包立刻解消 心氣清爽！頭腦明晰
各埠大藥房經售

臼杵牌 後藤散
用腦用筋過多而起的疲乏、服此一包便可挽救、頭腦清爽、辦事能率增大（旅行必備品、又宜於慰問袋裡）
本舖 日本大分縣臼杵町 後藤藥院

衛生

便秘食餌療法

按着生理學來講、大便每天必須有一次、並且得有一定的時間、若是頻繁來動、那就是下痢、若是整天一次也不來動、或三數日來動一次、無疑的、那當然就叫着便秘嘍

便秘也有種種原因、爲講話順序關係、姑先把她分爲病的原因、和一般的原因兩種

一、病的原因、病的原因而起的便秘、則爲梅毒、直腸癌（這是因爲腸狹窄的關係）肛門括約筋痙攣、盲腸炎神經衰弱、糖尿病等等都容易引起便秘的症候

二、一般的原因、此則以屬於精神勞働者居多

如上述若便秘係基因於病的而起的、當然得從速求醫診治至於基因於精神者、第一要極力避免神經感受刺戟、夜間要好好的安眠、講求適當的運動此外往往有些人、雖然到了排便的候後、但卻忍而不排、這也是便秘的原因之一、有便則排出之固佳、但若能養成每日有一定之如廁時間習慣、於胃腸之榮養、裨益實之、同時對於飲食上更要注意、由大體上言之、若是因病而得的便秘、假設若攜取適當之水分、亦不無效果、肉類之水分、較蔬菜爲少、且纖維亦少、若常食肉便秘常然也要常犯、可是若常食青菜、不過像糧分啦、脂肪分啦亦是很要緊的東西、所以在吃青菜之中、還得常吃點牛酪、牛乳、肝油、蜂蜜等食品尤其是東果實類、因爲它含有有機酸、既有糖分、又有纖維所以患便秘的若多吃果實、亦能見效、尤其像蘋果等、若帶皮吃下去、其效更著、此外如大米乾飯、亦是招來便秘的惡條件、在此非常時局、還是常吃些麥飯或七分搗米、不單經濟又可以不得便秘這不是一舉兩得嗎？

丹毒 (4)

（李松林）

此外尚須與紅斑區別、但因紅斑無熱無痛可以診斷之、最後尚有一丹毒類症與丹毒極相似、本症乃由Rosenbach氏最初記載之一種皮膚炎症、處理肉類或牡蠣之人好患之、普通多由指端呈青赤色判然之腫脹、漸次向手甲進展、並有瘙痒及壓迫感、但無熱及一般症狀、於顏面上有時呈蝴蝶狀擴大者、

豫後、丹毒之豫後一般佳良、顏面丹毒之死亡率爲三五%、小兒則爲十五、二十%、遊走性丹毒之重症者、設心臟完全健康、經過月餘亦可痊癒、唯大酒家、老人及乳兒危險率較大、或有其他疾患者豫後不良、惹起敗血症者則多死亡、

治療 治療丹毒主要按三種方針行之

一應用連鎖狀球菌之消毒藥
二用器械的方法阻止丹毒之進行
三養成自然的保護力

一消毒藥之應用

Entor氏推奬使用糸1%石炭酸液注射每日一二次各一二筒但本劑注射後多起作用、故不甚使用、1%之昇汞水亦有同等效力『伊昔共歐魯』之1.80%質全劑、或硫黄等錠厚塗於炎症部之周圍亦甚有效、但易着色、丹毒之境界不明、乃其缺點Stroell氏推奬下記之處方

石炭酸
沃度丁幾　各一〇
甘油
酒精　二〇
右爲塗布料使用

沃度丁幾最近對丹毒之治療上頗被賞用即每十一十二小時以內用沃度丁幾塗布二一六次可以降熱且減去痛苦甚爲有效塗布沃度丁幾其上再厚塗以硼酸軟膏更佳、皮膚須常保持乾燥、發汗時應另行塗布Gaugele氏利用、硝酸銀液塗於丹毒之皮膚面而能下熱但此際與健康部之境界處豫先須用硝酸銀棒同劑之硝酸銀、白陶土各二〇、蒸餾水一〇〇、〇主要用於軀幹及四肢之丹毒、唯副作用甚强、自覺的苦痛甚劇、排泄蛋白尿及譫語等、

丹毒之治療有時僅用醋酸礬土水及硼酸水濕布即可治癒、一千倍之昇汞水亦可代醋酸礬土水使用、硼酸凡士林亦有效

二、器械的治療法、

此種療法中有使用絆創膏以治療者一八八九年Wolfler氏初用本法、用絆創膏環繞貼布於丹毒周圍、以防止其介淋巴管之擴散、絆創膏之貼布須於丹毒完全退色後廢止之、Loehwenn氏主張使用彈力性帶以壓迫之、使皮膚緊張充血而得良好之結果、其法如於手足則結紮其中心部、每日持續壓迫二十二小時、頸部壓迫之際、頭部覺熱感、可用冰囊冰枕枕之可以防止、此法雖不能持續使用二十二小時者即短縮之亦無防、正法用於圓毒其效力往往不同、比較的輕症之際、藉本法使局部鬱血而可增强抵抗力以迅速治癒者甚多重症之患者則結果多無大效、Ritter氏主張充血療法、如於顏面利用酒精燈裝置以導熱氣之裝置、每日治療三十分或一小時、則可迅速治屑、利用電氣亦可實行本法、

人工太陽燈之照射亦有效、每日施行五十分鐘至落屑而止乳兒丹毒之重症者頗有效Hess氏便有使用X光線之照射丹毒迅速治療之報告、

三、免疫療法、

本法乃用丹毒之抗連鎖狀球菌血清以治療之法也但其效果不定Cajaltrolle氏則謂有佳良之效果、但其他研究者則反對本說、雖如是於重症遊走性丹毒施以血清療法、以五十竓注射於皮下、隔日注射數回局部雖不呈顯著效果、但一般狀態與以莫大之好經過、即意識亦呈明瞭、脈搏亦良好、中毒症狀亦剷除、由此可知丹毒之連鎖狀球菌血清之局所作用甚微、實因皮膚血管比較的少、血清之抗毒素不易達於局部之故也、

持續數週之遊走性丹毒、血清注射之外尚併用其菌苗療法即用多價之連鎖狀球菌之菌苗每次注射十分之一白金耳於皮下、五日一回、其量達十分之三白金耳爲止、此種療法雖重症者亦頗有效、故粘膜丹毒及敗血症丹毒必須施用本法

▲對症療法

心臟衰弱、不整脈可用强心劑『ヂグレン』五滴一日三回或用服安那加二瓦每日二三回內服（或2%溶之皮下注射）虛脫之際注射『カンレル』『エーテル』等或1%『アドレナリン』亦有效『ストロフンチン』之二分之一三分一靜脈內注射頭痛用氷囊、以疼痛與『ピラミドン』〇、三、『アンチピリン』〇、五便祕者灌腸、

因皮膚壞死、上皮缺損之際貼用『ラツハロート』軟膏有效 シャーラツハロート一〇オレフ油及ワセリン適宜

高熱及意識障礙者行水治療、即冷水浴或用溫浴兼冷水灌注之方法也、冷水浴之溫度由三十二度起始至身浴、十分鐘至二十六度而止、溫浴則以三十三度及最適宜、如此再旁以頭部及胸部之灌注、

丹毒患者須絕對安靜食餌與熱性病相同、口渴亦與以酸『レモナー』テ冷茶等、

豫防

毒必須隔離患者隔離不可能時、亦須注意皮膚損傷、褥瘡患者絕對不可接近因毒患者、患者接觸後之物品必須嚴重消毒、產婦及初生兒亦絕不可接近該類患者、屢患龜毒之病人特別注意副鼻腔之加答兒及龜裂之有無、有則從速治療之、（完）

一般衛生

自滅蠅始

（田）

現在我們首應行先注意的、就是得得講求衛生、講求衛生、就是保障我們人類的生命健康、故衛生兩個字、是與人類很有關係的、由這個地方看起來、那麼我們對於衛生、是時刻不能須臾離的了、然而衛生這個字、義意是很廣繁的、不是一言兩句可以能形容出來的、茲就管見、錄之於後

第一節 關於衛生之要素有五

一、防疫：防疫甚於防匪、其傳染之大、尤如匪共其傳染之速、似若電流、故預防、非先注射不爲功、

二、常沐浴：便你身體一切塵垢不潔之物、洗除淨盡、勤換衣服、使微生菌無由而生、

三、戒吐痰：是請你吐痰吐到痰盂內、並非是不讓你吐痰、若行路時、可吐於手巾之內、以免防害公衆衛生、

四、勤洒掃：室內院落一切塵垢不潔之物、都要掃除淨盡、使微生菌不得而生、更無容留之處所、

五、勿食不潔之食及隔宿物…則微生菌無隙而入、那麼疫病自然不會發生、人類生命之健康、始能保全、

第二節講衛生即是根本滅絕蒼蠅的原則

蠅一能接近吾人之飛虫也、生於夏季、其發源之大本營、乃自厠所及極汚穢骯髒的地方而生也、渾身都有細毛、能帶各種細菌、故與吾人接觸、多易受其傳染、故蒼蠅又謂之曰、疫病之媒介、如或發生、小則一家、大則在鄉、甚而傳染於數省之間、則若干生命、都死於非命、究其致死之原因、實爲蒼蠅之傳播、其爲害之烈可不懼哉、故欲根本滅蠅非秉諸以上衛生之要素各條不可、苟能處處切切實行、則蒼蠅之發源地已絕、自然無從而生、由此觀之、衛生的滅蠅之關係、實含有重要的價値、吾儕豈輕乎哉、

齒牙膿漏症例

（楊樹藩）

康德四年秋、有回族張戴氏、因患齒槽膿漏症、請求筆者診療、齒槽膿漏、是齒科難治的一科、因爲人地關係、碍難拒絕、故不計拙、與其治療、經過二週間、頗有意外的收效、適値回教把齋的日子、日間水米不許入口、因此中止治療、卒致膿毒混入血液、日久毒發於背、而於本年三月間、名登鬼錄、茲將經過情形敍述如下、

（1）患者氏名張戴氏、年五十歲、係回族、居鳳城縣街

（2）原因在十年前、因其十八歲的獨生子死亡、悲傷過度、憂鬱致病、同時發生齒根膿炎、以及月經病等、與牙齒以最大之惡影響、而轉歸齒槽膿漏、

（3）症候 齒牙之構造佳良、無齲蝕齒牙全部挺出動搖、尤其下顎前六齒爲甚、齒頸部有齒石之沉着、齒齦緣萎縮成蒼白色、浮腫弛緩、齒頸部剝離、作成小囊、瀦留淡黃色之膿汁、齒槽突起吸收消失

（4）治療齒石除去用10%三鹽化醋酸將沈着物之殘留溶解去後將硝酸銀水用綿花挿入以腐蝕膿囊內面不良之內芽中和後用オキツフル洗滌盲囊注入グリセロール齒根面之研磨滑澤（因經濟問題未施固定裝置）與以防腐性嗽料使在保口腔之清潔外用炭酸石灰1000藥用石鹼150モール06メンタ[illegible]作成適宜之糊狀、爲[illegible]、朝夕二回用之、後因把齋停止治療以致前功盡棄、

經過一年之久、因齒牙動搖、咀嚼障碍、復來求診、已至不堪治療之程度、乃將其齒牙之支持衰弱、弛緩動搖、挺出延長幾將脫落者、下顎前六門齒拔去、未予治療、因無希望故也、

但是該患者、口內之膿汁嚥入腹內、膿毒之混入血液者、至所難免、蓄積多年、卒致毒發於背（打背瘡）死於本年三月、在患者及其家族、只知因瘡喪命而否認膿漏之原因、缺之衛生知識、實是可嘆而復可憐者矣、（寫於鳳城）

洪荼劍俠圖

第六回

五五六（張青山）

山高路遠師徒涉險初入毒風白蓮寺
海闊天空夫妻捨命双探盤蛇紅果峯

與大衆廝見○老居士詢問傷痕如何○施老俠說多虧了○公治小俠有你老的丹藥○將我救到房上之後○就給我吃用啦○不然的話此時那能動呢○老居士笑道那就沒有關係啦○我們全是舊相知何必如此客氣○請到裡屋歇息歇息吧○施老俠說兒腰中○帶着各路請賊的書信○你們快搜將出來○以做拏賊的根據○巴老翁傳話○快把那惡僧提來○從人們應聲而去○施老俠慘然說道○巴老弟呀還有件事呢○就將程老俠丟馬○被傷血後身亡○我沒敢聲張○就將程老弟浮厝我的地旁○以裸體乓爲名○獰住小俠客們○身入九轉玉女峯○鳳雲堡內會群賊○正說的滔滔不斷○巴老俠已然昏迷過去○雲霞居士等○急忙攔叫○好容易才緩醒過來○放聲大哭道○賢弟呀我誓必給你報仇○正悲慟間○從人已將兒僧綑綁○提至屋中○巴老俠見了那能容得○趕過來抓起就要摔死○當被大衆捉住○巴老俠狠力的打了一頓○然後落坐商議辦法○從人由惡僧身上○將書信搜出○老居士接過來○把夾板撤下撕開油紙細看書信○見上面標寫的○山寨地址及爲首的名姓○逐一看了之後○向大衆說道○幸喜發生這番波折雖然殺了程老俠客○好在解了人民塗炭之危○免除賊兵犯闕有辱國體○惟今要義就是掃滅了○九轉玉女峯的一干賊匪○將寶馬得回方爲保重○巴老俠說寶馬倒不足論程老俠的仇○是不能遲延的呀○施老俠說報仇是當然嘍○寶馬更要得回○省得賊衆得藉馬力搬動事非○衆人齊聲說對○這可是最要緊的事啊○正談論間○從人進來說○現有程老莊主的侄兒○前來叩見諸位○說話間程少莊主已然進了大廳○只因是程老俠離家之後○樊氏安人與女兒如梅○去東莊村給友人道喜○次日歸家後○母女們相對快快○因爲夜夢身穿紅衣仰天大笑○醒來好生憂心○母女們夢夢相仝○料着不是好兆○翌日少莊主錦華歸家○叩拜了孃母之後○給姐々行過了禮○忽然叫道孃母啊我叔叔呢○樊氏安人說○給朋友辦事○上你施伯父家中去了○你因何說話這麼急迫呀○錦華說孩兒夜夢我叔父陷入地穴○一着急驚醒了○細想恐非好兆○因而急急歸家○他母女一聞此言○更是驚恐啦○也將所夢說明○錦華說以此種先兆看來○是大大的不祥○兒去我巴伯父處○借寶馬去追他老人家○樊老安人點頭說好你去很好○少莊主離家前來○程巴兩家如同一家子似的○所以不等呼喚○直入大廳之中○見老少人等甚是驚訝○又見施老俠手上帶傷○地下躺着個僧人○不然不解○連行見面禮○全忘了○怔怔的問道○呀○這是怎麼回事○巴老俠說賢侄先別問什麼事○來來我給你見見○說着給老居士等○指引了一番○程錦華一一見過了禮○命他坐下之後○施老俠才將○程萬滄遇害命喪的始末○詳細說了一番○程小爺聽叔父死了○要哭沒哭出聲來○當即昏倒在地○人事不省啦○大衆連帶叫○他才悠悠氣轉○放聲慟哭○衆人解勸了良久○方將悲聲止住了○揉了揉眼淚鎭靜了鎭靜○口稱列位老人家呀○小子我就此告辭○即去鳳雲堡○與他等算清了這筆冤仇○巴老莊主說○你且少安勿躁○要穩重一些○須知諸大俠○九轉玉女峯○

本報招募分社啓事

茲者本報擬於下列各處招募分社有志承辦者待遇從優手續簡便直函本社販賣部當即函覆示知可也

北安、密山、范家屯、瞻榆、高力坂、汪清、濛江、哈拉沁屯、茂林、林西、林東、泰來、龍泉鎭、安達、輯安、賓清、桓仁、龍王廟、華北各省縣鎭、保定、石家莊、濟南、彰德、青島、芝罘、密雲、香河、三河、武清、井陘、以及現無本報之河北各縣鎭

渡邊組商事部

度量衡

奉天小東門裡大街門牌二〇號

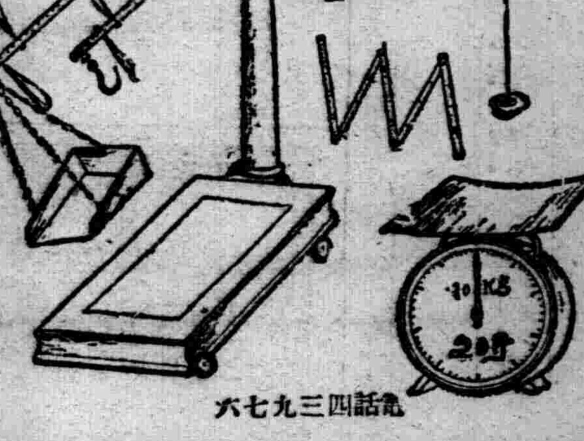

電話四三九七六

奉天省許可証

王氏 雙層化積膏

主治
五積六聚心腹疼痛肝氣不舒膨悶脹飽嘔吐噁心
心嘈膈反胃久瀉久痢遺精疝氣風寒麻木腰腿
胃痛並婦女經水不調赤白帶下子宮寒冷癥瘕
痞塊以及小兒疳痞氣卵單墜等症均有特效

外埠函購不加郵資 信內附款須要掛號

定價 每份兩張國幣壹圓

發賣本舖 奉天大東門裡路北 至仁堂藥局

歡迎代理

（漢醫）崇治眼科

暴發眼疾●流行眼疾
外障雲翳●內障瞀花
久犯眼疾●年久眼疾

診寓奉天市大南門外音樂半街路北

春生堂藥局

漢醫 李周泰 東君 啓

奉天 漢英女子打字學院招生

原名：華英

欲在社會謀得高級職業者—注意
環境不良欲謀獨立生活者—注意
學而未成欲謀經濟獨立者—注意
因無力升學欲謀得職業者—注意

年齡 十六歲以上、資格國民學校以上、
課程 日滿英打字、日語、公文、簿記、機器學、印刷
入學 隨到隨收五十名爲限、並不考試
本院 備有樓房宿舍函索招生簡章附郵票二分
地址 奉天市大南門裡工部衙門胡同

萬古萬年筆!!

田口法律事務所

民事刑事 特許商標 出願審判 代理

律師 辯理士 法學士 田口純男

請試一番必見暢效

經水不調的人、小肚疼痛的人、其他所有一切的婦女病須服中將湯斷根。

本劑中將湯的偉大勢力、早有絕大的聲稱、自不用說怎樣如何了。凡是罹在如下開症狀的人士們、請就服用本劑、必能收見料外的偉效、無論怎樣頑強的症狀、每一服得着驚喜的效果、而必獲得婦女原來的幸福吧啦。

婦科良藥 中將湯

◎如若把這種症狀由根底徹治請速服

主效 小肚疼痛、月經不調、上火頭痛、眼花氣悶、神經衰弱、歇斯特里、腰腿發冷、膊板受寒、子宮疾病、赤白帶下、產前產後、浮腫惡阻

價 五角 五元 壹元 貳元 參元 伍元 拾元

總行 股份公司 津村順天堂 東京・大阪　各埠有名藥房均有代售

瀋陽中國銀行

對外電話號碼最近變更如左
一、通線（四）二二四一（四）二四一四
一、營業專線（四）三二五三
以前通線（四）二四一五及營業線（四）二〇六七業已撤銷

存款	定期 活期 存款利息優厚手續便捷
放款	定期 活期 抵押放款貼現放款
匯款	電匯 信匯 國內外各埠均可通匯
其他業務	進出口押匯代理收付事項

長井醫院

專療特效藥

化痔 藥膏 土龍散

▲適應症 二十四種痔瘡如各種痔漏肛門破裂大便走血奇痛奇癢濃血潰流凡用此散外擦化痔藥膏痛止濃消不受困苦本化痔散有廿餘年歷史

函索說明付郵票四分即寄

奉天大西關大街下頭路北門牌一〇九號 張三多堂

每料五元 半料三元 每盒一元

健腦補腎

黑色大補丸

補腎固精之黑色大補丸係著名大醫生研究有年配製各藥性平和不燥而生精補血健腦强筋壯骨四季服用合宜誠爲扶陽固精無上佳藥也

適應症 房勞過度 先天不足 後天虧損 手淫滑精 夜夢遺精 腎子寒冷 腰腿酸痛 腎虛體弱 形容枯瘦 白濁淋濁 一切腎病 四肢無力 飲食減少

定價 每盒六角 每打六元 外埠函購一打以上免收郵費

奉天大西關大街下頭路北門牌一〇九號 張三多堂藥店啓

今夏特選新出品

大[illegible]

非常的涼快
非常的便利
非常的經濟

已到多種 定價低廉

奉天中街路南 大義商店 電話四－三四八六

合樂參精 魚肝油

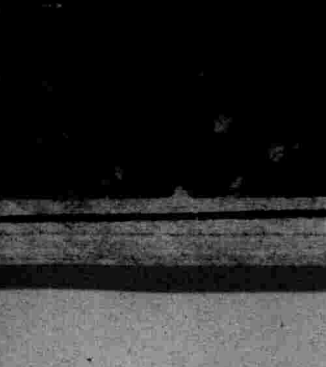

本精春秋四季男女咸宜係選用含有多量生活素之鮮魚肝油舒麥精與肺病專藥阿蘇及怪阿可路並數種貴重滋補藥品合而成專治內傷咳嗽吐血各期肺病諸虛百損病後失補先天不足後天虧損勞心費腦ゝ學生年齡高邁之老人服合樂參精魚肝油定能延年益壽轉弱爲强

價目 大瓶二元 每打二十圓 小瓶一元二角 每打十二元

奉天中街總發行所 普克德商行

美興賓

美興賓自發和以來業經奉天醫務廳化驗警察廳註冊准予銷售君若欲改造體質活潑精神强壯身體可速服美興賓藥以達到健康强壯之目的

價目 大盒二圓 小盒一圓 每打 大盒二十圓 小盒十二圓

主治 腎虧腰痛 腦力衰乏 陽萎難堅 腎子寒涼 婦女陰虛 夢遺滑精 記憶健忘 精冷精淸 年久白帶 赤白帶下

適應症 早衰早老 精力不足 腎虧腰痛 陽痿易洩 精冷精清 腎子寒涼 生殖減退 子嗣艱難 身體衰弱 動作氣喘

定價 大盒三元 小盒二元

請將此廣告剪下附郵票一百八十分即奉上大盒的美興賓一盒價三元

總發售處 奉天城內中街路北 普克德藥行

經濟與產業

三井三菱炭業者 有滿洲進出之希望

【新京】關于滿洲之豐富的煤資源開發、現下爲資材調達難克服之起見、內地有力資本之導入、於滿洲國爲規定、於日石、發送電等之需要者間、有滿洲國炭業進出之意圖、關于一方內地有力炭業資本之態度、爲頗關心的三井、三菱兩有力炭業者有對滿進出之希望、該成行值注目、即三井三菱兩社、不關於內地現在業務之煩雜、認識將來滿洲炭業之重要性、抱懷對滿進出之意圖對當滿洲國局、申請各進出之希望、兩者中、三井今春滿炭直營礦區以外者、有單獨開發之希望、於滿洲國當局當時未決內地會社之誘致政策、迄現在爲保留者關于過般之煤需給調製規制委員會之結果對內地炭業資本之誘致及滿炭關係以外者出炭制限加緩和）（從來五萬噸乃至三十萬噸者）爲決定今日該進出之具体化爲期待

三菱之希望提出、爲今次規劃委員會之開催後、三井不同、希望大規模之進出、因滿炭之共同出資子會社之創立爲可、此場合、以炭業一個無妙味、化學工業化希望者爲多、而有綜合的本部移駐之意思對之滿洲國當局、未決態度已關于電氣化學工業決滿洲電化之設立、鑑於是等關係、爲化學工業生產品之需給調整之起見相當問題化不負

滿炭以外之業者 明示滿洲煤業之多彩色調

【新京】滿洲國政府關於煤之需給調整問題業於先是之企畫委員會席上關於滿炭直營以外之煤礦、決將其從來年產最多五萬噸之煤限制增加爲最多二十萬噸、以資緩和、惟以現在資材調達困難、及其所出產之煤、咸須受日滿商事會社之配給統制、因有此二點關係希圖擴張事業者將如何希望頗堪注目、茲其後向政府申請、擬依重要產業統制法、懇請增產者日漸增加、滿洲煤業之將來正未可以道里計矣、茲將現在申請煤量增加者及豫料必申請者爲如左八處、此外三井亦有對滿進出之希望、果爾是煤界又多一有力者

煤礦名	企業團體
鷄西	宗像氏
琿春	東滿洲產業
營城子	滿炭岡田氏合作
火石嶺	裕東公司
寒馬集	大矢氏
牛心台	久留島氏
杉松岡	滿炭李氏合作
南票	川南氏

倫敦証券金融市場 時局警戒之影響

【倫敦廿五日發】英蘭銀行廿四日定如金利提高之問題、對各方面、呈事態之急迫化、爲危險信號、各市場之戰時氣分愈呈濃厚觀廿四日之証券金融市場如左、

△証券 於午前取引所委員會開催裁定價決定之會議、正午迄決定取引爲皆著裁定、價格發表後略以全一價格有取引、政局轉換待取引係依時僅少、

△金融 依最近資金潤澤、比較的緩漫之運而轉資金以二分一%乎定者因其五日之金利提高下爲豫想外蓋政治的事由外無何等之理由、因金利提高發表一時市場混亂行市不成立回轉資金二%半金利三月底自一%十六分一、達三%十六分十三、又六月底由二%迄四%八分七呈急騰貴現狀雖未豫想支付對停止最惡之場合一般民衆之存欵引出開始、值注目、

△金塊 強制因收買懸念及戰時保險料提高、由現送難金塊處分賣殺到等平衡資金以外買者皆無、約！年對弗價示現半片之計算不能行市因該行市金塊行市、百四十八志五片半比前日、一片半呈低落、本日之取引安數達五十三萬余磅、

△銀 因賣買物薄少、印度邦及退藏目的之買有稍輳自六月以來之大價爲躍進

△匯兌 警戒人氣强取引減少磅賣依然雖繼續其額不多、德國意太利匯之低跌不顯著、

又以取引委員三人、設定委員會決戰時對策決定之權限附與、戰爭勃發之場合即時七日間斷行市場之閉鎖、其期間於同委員會爲伸縮、

香港財界 入情不安

【香港】對刻刻接迫之歐洲危機、香港財界金融界呈未曾有之不安人氣、[illegible]市場昨廿四日以來投資有關田呈混亂、取引所當局鑑廿五日中止株價之發表、商品市場亦廿四日以來屢屢不成妥香上銀行廿五日朝來存欵者有殺到、呈擠兌狀態、中國側大銀行亦小口存欵支付者爲多

八月上旬 對外貿易

【新京】經濟部調查八月上旬滿洲國對外貿易（單位千圓）

	（單位千圓）
輸出	一九、四七〇
輸入	六六、〇三二
入超	四六、五六二

比前年同旬於輸出有五百五萬八千圓之增加又於輸入呈示二千九百十一萬一千圓之莫大增加、故入超額爲二千四百五萬三千圓之著增蓋該事實如見後述之表、於輸出大豆大豆餅等有相當增加於輸入小麥粉砂糖人織織布等消費物資及機械車輛木材等之建設資材爲增加同旬之貿易除中日於第三國計如左（單位千圓）

輸出	五、〇〇八
輸入	八、三九八
入超	三、三九一

比前年同旬輸出百十四萬八千圓、輸入二百十九萬五千圓之增加、入超百四萬七千圓之增加更一月以迄同旬之累計貿易額如左

△金額

	本年	對前年同期增減
輸出	三六九、三九五	增 九四、七八三
輸入	九九二、九二五	增 二〇九七、八六一
入超	四二三、五三〇	增 二〇二、〇七八

△對三國計

輸出	三三、三四	減 五、七八七
輸入	一三、六三	減 七、五二三
入超	二、三九	減 一〇、三三六

於金額輸出入均有增加特輸入之增加爲顯著

對日大豆輸出

【大連】關于對日輸出大豆之十月中對策、滿洲國政府、關東局間、期待暫定的處置、經製油業者原料之收買配給、至製品（餅油）之消費者供給、其期間要最短二月、二方觀船腹準備之日數十月以後之大豆對日輸出今直不得許可之時、日時來滿製油業者有頗焦燥之感要望當局之善處該要望不但製油業者食料品原料之大豆輸出入業者等亦爲同樣蓋該要望、對當局側亦有反映、局政府間豫想近交涉開始、

豐年製油會社 平野支店長晉任

【大連】豐年製油會社大連支店長平野三雄氏、二十五日於第二十八回定時株主總會以現職決取締選任、

滯貨問題協議會

【大連】奉天鐵道局主催、第三回貨物打合會議、自二十五日午前九時開催於大連埠頭事務所之階第一會議室拆田奉天鐵道局副局長、金田同營業課長其他大連埠頭各係長主任、沿線貨物主任、貨物驛驛長、事故輸送各係等網羅貨物關係者六十餘名出席、國際運輸、福昌華工會社亦有關係者二十餘名之出席、五日關于提出議案爲審議次廿六日午前九時開催、同日正午終了會議出席者一同關于大連埠頭施設、爲見學之豫定奉天之滯貨問題去二十三於奉天各關係者間謀打開策、故該會議之結果值注目、

今年之柞蠶狀態 五十億粒確保爲至難

【新京】柞蠶對日供給價格化、決定對生產數量、有多大之影響依本年度秋蠶狀態及春蠶生產之實績、去七月由產業部農務司當局、豫想奉天省二十五億粒、安東省四十億粒、通化省七百萬粒、吉林省百二十萬粒、合計六十五億八百二十萬粒之豫想然七月末以來於八月初旬、旱魃甚多豫想減收、安東、奉天等之主要飼育地之被害爲頗甚大、殊生糊量之大半於安東省已稚蠶之時無抵抗力及旱魃之影響、加之因肥料硬阻害成育、呈悲觀的狀態、依最近之結果狀態報告其被害之最少爲鳳城日之四十億（六分作）最高莊〃縣及八十億（二分作）狀態豫想平均五十億程度之被害、觀實數見平年爲四十億粒余、約五十億以下、即二十億粒、爲收穫予想、奉天省其他不可相當旱魃被害者、現在四齡期、來月早早入結繭、今後爲手當方法本年度柞蠶狀預想、爭論增產計蠶之八十億粒、爲達突破、大約爲五十億粒確保

美英匯暴跌

【紐約】供與歐洲戰爭氣運濃化、二十四日紐約外國匯美英交匯、四弗四二仙比前日實以二十三仙八分一之大暴落開市、是蓋數日來實出動之美國、平衡資金突如買支持中止

麩配給價格 着手新統制

【新京】麩子因最近會與小麥粉、落花生、指定爲重要特產物、受國營檢查、故隨小麥自生產以至於收買、配給之操作、達於計畫化、而關於由小麥以至於小麥粉製造過程所生產之麩子、亦將與對於小麥、小麥粉之收買配給之強力之計畫性賦與併行、一擲向來之自由放任方針、對於麩子之配給、價格決定、亦將使有一定之規格、現當局已着手立案矣、麩子原爲由小麥製造小麥粉時之小麥之皮殼、占飼料之重要地位、兼爲對日輸出之重要物品、每年約輸出二百餘萬擔、約值五十餘萬圓、且有累年增加之狀態、再者鑑於爲國內飼料、亦頗重要、以前對於麩子、雖未曾加以如何之限制、但由確保對日供給數量、充足國內需要等飼料國策之見地、亦擬使計畫化、以小麥之收買配給之中樞機關担當之云

現在已經出版了

奉天南滿中學堂教諭 福土匡 岩澤巖 共編

裝璜美麗 四六判・二六四頁 定價八角・郵費六分

打破考試難關的利器！

◇康德六年版◇

滿洲國 大學專門學校入學試驗問題·解說

附 入學須知

合格不合格的分岐點——只在讀不讀本書！！

投考

▲留學生認可試驗
▲留學生豫備校
▲建國大學
▲師道高等學校
▲奉天農業大學
▲哈爾濱工業大學
▲哈爾濱醫科大學
▲新京法政大學
▲新京醫科大學
▲工鑛技術員養成所
▲奉天藥劑師養成所
▲滿洲醫科大學豫科
▲滿洲醫科大學專門部
▲滿洲醫科大學藥專部
▲旅順工科大學豫備科

某中等學校校長說：「本書眞是照破混沌的應試界底一大光明。」

一投考學生的感想：「我讀過了本書的五年版心裏已經有了把握，又得了這六年版，我覺着我想投考什麼學校，就能考上似的，——這豈不是打破了考試的難關了麼？」

發行所、奉天大和區義光街一段 東方印書館 振替（奉天七〇六番）電話②二一三三番

代售處……全國各大書店

書望 醫學首屆一指

中國國醫學院 函授 招續 眞實各級學員 免費

本院十大學科國醫講義讀本、數千類別、萬萬餘言、自設印刷部鉛印精美、裝訂整齊、編者皆海內知名醫師、時間經濟之損失、已不可勝計！▲函索詳章附郵二分▲院長、軍醫官兼政府證書天字第五四三號天津市府正取天字第十二號執照醫師馬樂三大夫 院址天津英租界廣東路福安里二十號樓

胃病腸疾 均可癒痊 解乏培勁長生！

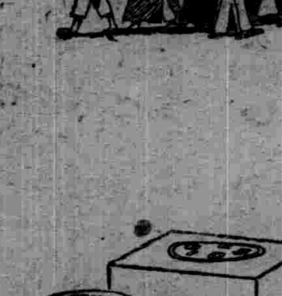

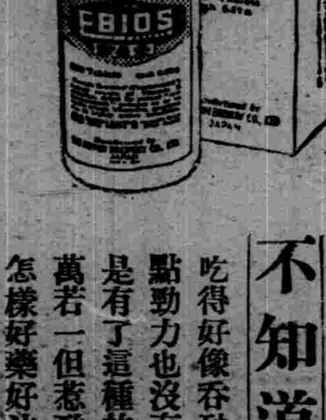

不知道什麼緣故、每頓的飯菜吃得好像吞砂一般、身體也漸々兒的瘦起來、一點勁力也沒有、做什麼事情、都疲乏酸悃、您若是有了這種的症狀、千萬不要以爲輕視疎忽啦萬若一但惹致碍害性命的大疫重患、雖然用了怎樣好藥好法子、畢竟不免雨後送傘之悔恨了。

小孩們原來是個正在發育途上的體質、所以很容易發生、種種障害健康的疾病、並且他們的嗜好、多半是異常的偏食、這不外是因於的腸胃衰弱而來的、小孩們飯量若好、就可以壯健結實、所以總要把他們的腸胃、服用「愛表斯錠」而强化其根本的活動力、鼓助食慾、這不但爲兒童期之健康、而且爲其一生涯的壯健、誠爲第一肝要的、是爲父母者莫非實行的義務。

各大病院裡現在無一不使用在「愛表斯錠」而其使用後的効果、也決不是他種什麼腸胃藥、袪病延年、等普通藥劑之比、所以現在在普通的家庭裡、也就爲家庭常備的仙劑、頗甚旺盛的使用、尤其是在常習便閉、精缺氣短、風毒脚氣病後衰退、婦女衰弱、大烟癮毒等症、奏以一層美滿効力、藥價很便宜、一天只要化幾分錢

這愛表斯錠才可以完全救出您這種一切禍根、雖是因爲不但把腸胃的故障、不論輕症、或痼疾爲由根底除去、而且又把渾身的一種疲乏毒素、淨乾乾的解除一空、却補滋滋不盡的精氣所以只要在每頓飯後、服用幾片、就很愉快的達到壯健的目的、您無論怎樣的虛弱[illegible]都可以立時恢復活潑的健康哩。

愛表斯錠

大日本麥酒株式會社 田邊元三郎商店 田邊五兵衛商店

虎骨花蛇藥酒 本藥水銀面止痒消炎散腫專治乾濕風疹腰痛脚疾效每瓶六角外埠函購另加郵費一角

脚氣藥水 本藥水銀面止痒消炎散腫脫皮落屑痛痒爛腫諸般脚氣最有功效每瓶六角外埠函購另加郵費一角

頭痛藥 專治偏正頭痛及暈眩各神經痛更能消除鴉片癮者體內之積毒每袋三角每打三元外埠函購另加郵費一角

虎骨熊油膏 小貼六角外埠函購另加郵費一角 專治腰腿四肢疼痛寒冷經痛帶下等症大張每貼一元

瘧至靈 每袋六角外埠函購另加郵費一角 神經痛及結核性發熱 最爲適宜並治瘧疾 本藥專能殺除瘧蟲之原蟲用治瘧疾

大宗批發價目另議 函索即寄

老福順堂 奉天大西關大什字街 電話(四)二八七〇番

本丸用國產參茸配成最合國人體質

參茸補丸

主治 腸弱 神衰 腎虧 精乏 苦血 胃呆 陽痿 遺精 健忘 失眠 腰痛 心虛 氣弱 自汗 咳嗽

本參茸補丸乃我國老參血茸及各種珍貴藥料配成藥性溫平不寒不燥男婦老幼四時咸宜因本丸已歷數十年之臨床實驗並經中外大醫師証明認爲補腎聖藥强身至寶誠人類健康不可須臾離之良藥也

價目 每盒貳圓 每買一盒一送一盒 免收郵費 各埠均有經售 函購代理直寄

總發行所奉天大北關育生堂藥店

出世以來活人無數的聖藥！

虞氏安懷丹

◇功效說明 虞氏安懷丹、善調陰陽、初病有多端、不外熱和寒、寒病用有效、熱病更妥當、身邊常備此、求保得安康

◇主治病症 瘟疫、嘔吐、瀉痢、中暑、感冒、水土不服、腹痛、及四時初得雜病

◇此丹優點 一、治嘔吐、瀉痢、最有神效、是其特長、二、偶得急病、延醫不及、有此丹救急、可免倉惶失措、三、此丹寒熱互用、有變理陰陽之妙、絕無偏寒偏熱之弊、四、此丹最能清毒除穢、無病服之、可以預防、有病服之、可以祛病

代售處 奉天市 城內中街 天益堂 中街□記胡同 廣生堂 大北門裡 實和堂 小東門裡 萬育堂 鐘樓南 同和堂 一德街 大仁堂 城內中街 萬年青 小西關 同益堂 小西街 實善堂 大北關 積盛和 小北關 人和堂 大西關 恒濟堂 大西關 義和亭 大西邊門外 同德堂 大南關 鴻育堂 大南門裡 福壽堂 小南關 章藥房 小西關 延生堂

各市 西豐廣當街 積盛興 海龍東大街 積盛慶 西安中大街 積盛壽 東豐十字街 積盛隆 通化瀋陽街 積盛和 佳木斯中央大街 東洋行 雙城 義昌德 鞍山市八家子 洪泰興 遼陽各大藥店均有代售

以上均係滿代售處舊有代理處人已知曉不另登載

發售處 遼陽市東大街泰豐號院內 虞氏家庭製藥社

滿洲高等簿記學院 招募學生

溯來新興滿洲帝國益見進展、隨之簿記知識之必須愈益切實故不通簿記者處世就職決無成功之望、本校乃滿洲資格最老之簿記會計學專門學府也、有志者幸勿失此良機！

一、招收額數 五十名
一、開學日期 九月十一日
一、卒業期限 本科六個月 速成科三個月
一、教授科目 一商業簿記 二會社簿記 三銀行簿記 四商事要項 五官廳簿記

遠道學生設有宿舍日語免費教授、担任教師、均係專門學者、有自信的滿語、從事教授、年齡不拘、指導懇切、教授甚實備有簡章函索附郵票貳分即寄

奉天市瀋陽區小南街四段一〇四號（小南邊門下車）電話四一三四五〇番

最近出版 三大日文專書

向讀者介紹 基礎學習重要參考

日滿對譯 速成日語會話 楢川政之原著 全一大冊定價五角特價三角

日滿對譯 速成日語書信 楢川政之原著 全一大冊定價五角特價三角

日滿對譯 速成日語用例 楢川政之原著 全一大冊定價五角特價三角

全滿各書局均有代售

以上各書寄費三分掛號另加八分如不納掛號費者寄失不負責任郵票印花十足通用滿洲爲限

出版三月不忽已再版書

三種合購不收寄費及掛號費

藝聲書店出版 奉天城內瀋陽縣胡同

盛京時報

晚晨刊共三大張半

晨刊

本報價目本埠每份每月一圓四角（國幣） 外埠郵費在內每份每月一圓六角（國幣） 零售每份六分（國幣）
廣告刊費五號字每行十三字一日二圓（國幣）長期另議
發行人 染谷保藏
編輯人 菊池貞二
印刷人 高木繁明
發行所 奉天開田町九番地 盛京時報社
電話 總務局二一三八二番 編輯局二一二〇二番 營業局二一八九七番
振替口座 新京三六八番 奉天一二三〇番
支社 新京東六馬路 哈爾濱道裡地段街二 大連榮町一二番地 大阪北區堂島濱通一

論說

"愛國日"徹底强化 （森）

前年冬季。經協和會首都本部提倡。聯合各行政機關。基於爲對處長期戰下非常時局。必須充實國力安定民生與友邦日本緊密聯絡結成一體以建設東亞新秩序之大理想。會共同實施大規模"愛國運動"。並定於每月一日爲"愛國日"。每屆其時。凡各官廳會社等。一律揭揚國旗。合唱國歌。恭讀訓民詔書。朗誦協和會宣言。並作訓話。講演。節約。儲蓄。勤勞奉仕等等有意義之舉動。當時由首都倡導於前。各省市縣以至於村屯鄉鎮效行於後。全國一致。高揚愛國精神。發揮蓬勃民氣。迄今實施已將屆兩載。收得莫大效果。茲以友邦日本近復設定。"興亞奉公日"。協和會奉天市本部爲與之互相呼應起見。決定將此每月朔日所實施之"愛國日"。再加以一層徹底强化。規定於是日上午七時。集合市內協和會員全體於奉天神社境內。舉行愛國式典。首先向宮城及帝宮恭行遙拜。次默禱。參拜神社。致詞。勤勞奉仕等。務期市民各個人之生活。不但實踐已往愛國運動所規定之三大要義。尤須徹底使其强化之。自肅自戒。克服時艱。並期將此日所行之克己自省生活。擴充延長。作爲每日之儀規。隨時之圭臬。以便確實達成實際生活之效果。由培養民氣而增强國力。由向上民心而鞏固國基。國力既增强。國基既鞏固。則裨益於興亞聖業之完成。自匪淺尠。於是乎"愛國日"之目的達矣。

所謂愛國運動三大要義者。曰"愛國精神作興"。曰"愛國消費節約"。曰"愛國保健"。至於"愛國精神作興"旨趣所在。則爲鼓舞民氣。向上民心。使人民各就個人能力所及而竭盡其天職。以衛護國家。同時並助長人民愛國思想。發揚人民有意義之原動力是也。至於"愛國消費節約"旨趣所在。則爲節約日常生活上之一切不當糜費。惜其能力。儲蓄備用。藉以培養民力。安定民生。且舉其實力以報效國家是也。至於"愛國保健"旨趣所在。則爲鍛煉人民身體。使其健全耐勞。各勤厥業。以裨國用是也。蓋人民莫不知愛其國者。不過其愛國之精神。如火就燥。如水就下。激之則揚。宜之愈旺。訓練之。倡導之。則愈形蓬蓬勃勃。不可遏止。其力之所集。足以助長國家元氣而底於富强。故以"愛國精神作興"爲第一要義焉。夫民力國力。人民倘消耗一分財力。即不啻消耗一分國力。則値此非常時下。尤應力圖消費之節約。以保全國力。進而言之。不但財力節約。即一切物質。亦當節約。甚而至於各個人無意義所消耗之精神體力。尤應節約。庶幾於有用之時。勿虞匱乏。故以"愛國消費節約"爲第二要義焉。語云。「有健全身體始有健全精神」。倘人民咸知從事於保健。自然精神旺盛。得以儘量發揮愛國能力。故以"愛國保健"爲第三要義焉。

除此三大要義而外。關於愛國日運動中。當有數事。亟應及時提倡勵行者。如實踐民族協和。充實警醫能力。醵募國防献金。排擊奸商利圖。競先完納國稅。徹底斷禁惡嗜等是也。蓋我國肇建於大同主義。乃由多數民族所組成者。如實踐民族協和。自然內部團結一致矣。近代國防。首重防空。空安而後國安。如充實警醫能力。自然外侮不興高枕無憂矣。集腋成裘。衆擎易擧。民力雖微。衆業亦足以襄大事。如醵募國防献金。自然助益於國家備邊矣。年來民生所苦者。厥爲物價昂貴。而物貴主因。端在奸商之乘機暴利。如排擊奸商利圖。自然物價平復矣。國家一切行政。向以財政爲先決條件。財政來源。稅收占其半。國家一切行政旣在保衛人民。則人民之答報於國家者。只有輿章然稅而已。如競先完納國稅。自然國庫充實矣。病民所在。惡嗜居多。鴉片麻藥之害既爲人所深知。即賽酒俠遊賭博諸事。亦足以敗產戕生。如徹底斷禁惡嗜。自然收功於"愛國保健"運動矣。

再過五日。即屆徹底强化後之第一次"愛國日"。願於上述諸事。即既試行其端。行之有素。再推而廣之。移爲日課。甚至成爲日常習慣。則一年三百六十日中。將無日不爲"愛國日"。而全國三千萬民衆中。將無人不愛國。彼時以與友邦日本"興亞奉公日"所得之效果互相輝映。共兩國國民之愉快。又當何如乎。望之望之。

向事變處理邁進
誓不屈伏各國誘惑及策謀
日陸軍當局發表談話

【東京二十六日電】陸軍以德蘇成立不可侵條約、決礎商從來之對歐策、鑒於紛糾錯雜之當前國際情勢、此際戒徒作末梢的感情論、爲使國民牽記帝國對處理事變及對防共協定之根本精神不稍微動以喚起國民之正當輿論、二十六日午後四時以陸軍當局談之形式、表明陸軍明確之決意如左

帝國圍繞對歐策經過數月間世界之情勢、刻刻進展、卒因德蘇締結不可侵條約、而一變歐洲情勢、以但澤問題爲中心、德意對英法派之諸國、無論爲兵所欲與否、而均一路赶於戰爭乃衆所周知者也、昨日文盟邦德國卒然與蘇聯相結乃爲應付眼前之德波關係之緊迫、切實要求之所使然、其與我國民之不痛甚大帝國政府於茲拋棄對歐處理方策一如昨日內閣書記官長談所發表者、然國際情勢如何進展、帝國既定之處理中國事變方策不稍微動、堅持防共根本精神之方針、亦無何等變更、帝國勢必以此等國策爲基礎於自主的見地、向建設東亞新秩序之途邁進、伴隨今後歐洲情勢之轉變對安定東亞勢力之帝國果加勤厥不難料及此間有各種誘惑或策謀亦意中事也、而我等對之毫不屈伏、更不迷惑、本處理事變之根本方針、以毅然之態度一路邁進而因此使我國家總力尤其國防力急速充實以謀帝國之國際的地位漸次提高自不待言、於此見地、當從速强化處理事變體制、而徹底實踐、國民臥薪嘗膽之覺悟乃不可或缺之要事也、陸軍決與從來相同、我國策之所向、於國民之一致團結下、向處理事變之目的勇往邁進也、

滬租界急遽備戰
因歐局緊張恐日軍行動

【上海二十六日電】因歐洲狀勢之緊迫、上海亦甚受之反響、因之眞僞莫辨而生謠言、一般人心頗爲不安、昨日午後五時、英國海軍於碇泊地碇泊中之巡洋艦克威路號、突然出港、同時致共同租界法租界兩方面之不安更爲深刻、外人認爲全英海軍力、目下集結於吳淞港之外、其勢力似有克威路號以巡洋艦二、航空母艦尹歸路號驅逐艦二、砲艦四等、爲備萬一時之急遽集合、並爲陸上不警備、除英國驅逐艦特開號及賣命號之陸戰隊於昨夜登員出動、陸警備外、形爲非常警備狀態、英國陸軍部隊亦全與各國領事館以情勢緊迫、因會之各國、已命在留民急遽登錄、待何時下撤退命令時、均得以避難以備萬一、一方更深信意日本之對英態度、外人方面最大之懸念、因德蘇不可侵條約之締結、而日德意之親善關係即採於從來之程度、待德國與英法間開始戰端時、日本即利用此機會、對建設新秩序之懸案、即時可決、故今後、對英行動與上海之動搖、今後更當日盛矣、

郭大使抗議
英國反駁回答

【倫敦廿五日電】關於天津之暗殺犯人四名引渡問題、中國大使郭泰旗會於八月十日向英國政府提出抗議、英國外交部廿五日發表反駁此抗議之回答已由哈里法克斯外長而交郭大使矣、此回答之內容、英國政府決向日方引渡犯人四名者、乃依據確証而經過凡有之法律的手續也、

匈牙利或將與羅馬尼亞
締結不可侵協定

【佈加勒斯多廿五日電】德蘇自不可侵條約成立以來、歐洲各國之動向、無從逆料、二十五日由AP布加勒斯多支局傳出權威者之情報、因之匈牙利及羅馬尼亞兩國已捨却多年之確執情勢、關於今回不可侵條約之締結事、亦於最近實行簽字、其消息之通報、爲匈牙利與羅馬尼亞接近之德國所支持云、

羅總統復致電

【華盛頓二十五日電】羅斯福大總統、二十四日會分向希特勒德國總統及莫希斯基波蘭大總統兩元首、發出親電、已接到莫希斯基波蘭大總統覆電、表示受諾、羅大總統乃復向希特勒總統發出親電、希以和平手段解決問題」

英欲再開東京會談
關於犯人引渡問題 特發表對國府反駁回答內容
同情日本對德抗議

【倫敦二十六日電】關於德蘇不可侵條約、日本對德國提出嚴重抗議之報道、當國際緊迫之際、頗與英國政界以好印象、英國各報均以右報道大事估於紙面、又克萊基駐日大使亦有報道、英國政府亦鑑於新情勢、迅速再開東京會談、導引妥結而有希望解開天津租界封鎖之意向、關於成爲會談難關之現銀解交預備於日英兩國間之交涉、對於法幣亦由會談體自無使第三國介入之必要、英國政府與美法兩國隨時協議、會談似僅於日英兩國間以講求妥結之方法、關於此點、英外務省廿五日解交犯人、特別關於問題重慶政府之回答內容發表、似表示近來消息之狀態、

英國調兵八十萬

【倫敦二十五日電】英國政府、依據廿三日閣議決定、刻正忙於萬端之防衛措置、廿五日據官方宣稱、現在英國各地召集之陸軍、加添正規兵及義勇兵部隊、總數估計爲八十萬

日政局頓形緊張
政府首腦重要協議

【東京廿六日電】平沼首相本爲向應付國際情勢之進展化適進須機構一新之信念、體察近衛首相以下各閣僚表明之意圖、更於二六日午後零時五十分晉宮參內、與百武侍從長會見、同一時半拜謁天皇陛下奏上關於樞府顧問官及行政裁判所長官後任事、委曲奏上廿五日閣議決定之對歐策之磋商、奉答種種御下問、而後自御前退下、於別室、與湯淺內府會見、對內府正式表明其決意、求得諒解、其先並有板垣陸相與近衛樞相交換重要意見、時局頓形變動云、

德駐日大使釋明

【東京廿五日電】駐日德國敖陶大使、廿五日下午五時廿五分、到外務省訪晤有田外相、關於德蘇互不侵條約成立、談稱以歐洲情勢緊迫、乃不得已而與蘇聯締訂互不侵條約等語予諒解、同六時十分辭去、

德蘇乘餘勢
擬拉攏土耳其

【巴黎二十五日電】德蘇不可侵條約之締結、英法陣營內之土耳其、亦頗具親蘇的動向、爲各方面之注視、法國之外交通波爾其諸斯、於二十五日乘德蘇兩國不可侵條約締結之餘威、目下頻然努力拉攏土耳其據七日之報道如次、據聞范派克紳德國大使與林契夫蘇聯大使同道、於廿五日訪問沙勒克托爾其外相、遂行重要會談、德政府目下常得蘇聯之應援、意欲將托爾其由英陣營使其脫出、該會談乃頗可注目之事、

皇帝陛下臨幸新瀉村

（上）御覽手機耕作機（下）爲皇帝陛下御覽新瀉村（吉原氏宅）

日本號首途巡全球

【東京二十六日電】東京日日、大阪每日兩新聞社之世界一周飛行機日本號、已於廿六日午前十時廿七分自羽田飛行場離陸而就壯途、然當出發之先、於穎母木東京市長、山本海軍次官、東條航空總監、豐田海軍航空本部長及男女中等學校、小學校生徒、兒童等一萬餘名參列中、有高石會長之致詞、祝辭、繼爲大原親善使節及中尾機長以下乘員之告別詞、由該社長發聲奉呼聖壽萬歲、同四十分閉式、於隨同日本壯行歌傳實場一齊舞上中、日本號晴朗之青空、一路向札幌而去、

【札幌二十六日電】世界一周機日本號、午後一時四十五分安抵札幌、

御巡閱牡丹江市

【牡丹江廿六日電】皇帝陛下雖於炎暑下御連日巡狩、一向御並無疲勞之色、廿六日午後親幸太平路體育場於御泊所對日本側有資格者賜以覲見、陛下午後二時一分御行幸太平路體育場、由盤谷省長爲御先導、同二分臨御閱所、受獻湧於體育場之在鄉軍人會、協和義勇奉公隊、協和青少年團、日本勤勞奉仕隊、滿日鮮學校學生國防婦人會等約三千之最敬禮、後順次御閱、斷而御覽學校學生之潑剌建國體操之後、同十五分御起駕於體育場、御移向市內巡狩、御汽車行於一塵不留而肅掃之御巡路上、由大厦高樓梯條路、天覽新興都市之潑剌躍動狀態、茲後進行御閱新市街、御覽經爲牡丹江市之發祥長安街而莊嚴寂之靜街區、由此經西二條路正陽街同廿七分御抵御泊所、至於陛下少憩之後、御熱心聽取○○部隊長約經三十分間關於軍事之御進講、

對滿日官民御賜茶

【牡丹江專電】終了御駐蹕牡丹江第二日二十六日日御巡狩日程之皇帝陛下、午後四時對在牡日滿官民降賜茶御儀之旨仰、沐御召光榮者爲多田部隊長、張第六軍管區司令官、重廣第六軍管區主任顧問、山嶺鐵道局長、盤谷省長、向野次長、馬込總務廳長、草地市長、岩山鐵道警護本隊長十一氏、於定刻在御泊所豫備室賜茶菓、由陛下親賜御慰勞之御言全體惶恐感激同三十分退出云、

印兵拒赴港

【新嘉坡廿五日電】世界最剽悍之英國兵、此次爲極東備、已派遣至新嘉坡之印度班加浦之增援部隊六千名、到着新嘉坡後、即令其至極東英國最前線之香港移駐、因恐與日本開戰、於數日前因整於戰術、至廿三日遂出五十名之逃亡兵、所餘之全部、因行前食戰術、首謀者士官一名被捕獲、但新嘉坡當局、以此爲嚴秘之事、當局最近對於軍港重要建築物、主要橋梁、道路等、都配置步哨、行嚴重警戒、班加浦印度部隊向印度出發時、因海外派遣之不平、而納得批諸行之約束納得時二千名出批諸上陸、其餘之六千名在新嘉坡上陸、

蘇聯海軍戰隊
駛入海參崴港

【莫斯科廿五日電】據廿五日蘇聯共產黨機關報普蘇達報載稱、向遠東廻航之蘇聯戰隊軍艦、潛水艦若干隻、由庫倫斯塔特軍港、經巴拿馬運河、二十五日駛入海參崴港、

柏林現出戰時態狀

【柏林二十五日電】德國全國、現今似已整備完全戰時體勢、二十五日晚、柏林街頭各要處、陸續配置突擊隊員親衛隊員、現出極其緊張景象、

日大使訪波外長

【華沙廿五日電】日駐波酒匂大使、二十四日午後赴波蘭外務省、訪問比克外相、談下危機關於波蘭處於之態度、約經三十分間、遂行重要會見

巴黎實施軍事徵發
市民外僑紛忙撤退

【巴黎廿四日電】歐洲情勢急變、法政界刻刻緊張、而德意志軍、既進駐東普魯士及但澤國境、波蘭軍則集中於但澤南西國境、大有一觸即發之危機、各方面早已開始戰時動員、法蘭西勞働者、爲陸、海、空、國防、產業等所徵發、休暇中者、亦受命即時歸還、維持職務、而巴黎公共汽車及汽車等、新型全部被徵發、法國國有鐵道、關於市民之退出巴黎、車輛及其他開始總動員、法國政府、亦對於特殊要務之內外人、半公式勸告撤退巴黎、日本人會之勸告僑民撤退後、美國大使館、亦對一般美國市民吐勸告本國歸還、巴黎將入於大戰前夜之體勢、但市內表面比較平穩、

佔領范家窪

【漢口廿五日電】日軍井手部隊、在瑞昌西南十五公里范家窪附近、廿三日以來、掃蕩蟠踞於該一帶之山地內、而蠢動中之敵、四川軍百九十七師所屬約之二千中、茲於廿五日拂曉、闖入敵據點殲敵約三百、將此佔據、並將附近掃蕩竣事、

柳川長官晤王克敏

【北京二十六日電】華北視察中之柳川興亞院總務長官、二十六日午後二時與喜多興亞院華北連絡部長官等於外交大樓訪問王克敏行政委員長、領受以臨時政府治下之狀況及關於交換一般政務上之意見以期無隔閡云、

聲明作廢

啓者於大同元年二月間因被匪患遺失夏永恩領名中則升科大照四張一張計一段一段六畝東至道西至荒格南至道北至李姓一段六畝東至夏姓西至荒格南至道北至夏姓一段二畝東至夏姓西至荒格南至夏姓北至荒格一張計中則地九畝……以上四張大照均坐落於瀋陽縣第一區大義村大于家溝全部親散不詳除呈請瀋陽縣公署補發新士地執照外無論落於何人之手概作無效特此聲明作廢

瀋陽縣第一區大義村大于家溝住民 夏永恩謹啓

失照聲明

敝人有大照十六張康德元年五月十一日匪燒六道江街大照被焚除請縣補發新照外有左列各項聲明作廢

坐落	等則	畝數	照數	東	西	南	北	領名人
吳家街	中	十一畝	五張	崗	溝心	史姓	傅姓	吳德興
〃	下	卅一畝	三張	河	旬心	史姓	河	吳德興
〃	下	卅六畝	一張	傅姓	吳姓	泡子	河	〃
〃	中	三十畝	二張	傅姓	河	河		〃
〃	中	十二畝	一張	崗	河	吳姓		吳善文
陡溝子	中	六十五畝	一張	河	陳姓	宋姓	徐姓	吳顯禮
〃	下	二十一畝	一張	河	陳姓	崗	徐姓	吳德興

繼承人臨江縣六道江村 吳顯忠啓

失照聲明

敝人有大照八張康德元年五月十一日匪燒六道江街大照被焚除請縣補發新照外聲明作廢

坐落	等則	畝數	照數	東	西	南	北	領名人
吳家街	中	八十九畝	三張	楊姓	吳姓	水溝	傅姓	傅希俊
〃	下	十三畝	二張	界石	吳姓	界石	吳姓	〃
〃	中	一畝	一張	鄭姓	水溝	吳姓	道	〃
〃	下	六畝	一張	砬頭	張姓	河	崗	〃
黑溝屯	下	十八畝	一張					傅希俊

臨江縣六道江村 傅希俊啓

失照聲明

敝人有坐落六道江村老營溝口大照十二張康德元年五月十一日匪燒六道江街大照被焚除請縣補發新照外將左列各項聲明作廢

等則	畝數	照數	四至			領名人
中	十七畝六分	一	東河西崗南張姓北本地			劉海源
中	六十六畝一分	一	張姓旬心馮姓	本姓		劉海源
中	三十七畝一分三		河	宋姓本地	河	劉尚富
下	一百二十七畝七		河	宋姓本地	河	劉尚德

繼承人臨江縣六道江村 劉玉廷啓

失照聲明

敝人有大照十四張康德元年五月十一日匪燒六道江街大照被焚除請縣補發新照外有左列各項聲明作廢

坐落	等則	畝數	照數	東	西	南	北	領名人
六道江村	中	十九畝	四張	東旬	西崗	南溝	北徐	崔永壽
老營溝								
同右	下	八十一畝	四張	子全	頂全	水全	姓全	
橫道河口	中	二十六畝	四張	河	史姓	道	史姓	崔吉發
同右	下	二十六畝	二張	全	全	全	全	

繼承人臨江縣六道江村 崔憲堯啟

緊要聲明

敬啓者茲因敝行之外櫃張子屏辭才因有其他之關係因之令其退職以後對於張子屏於各方倘有仍借敝行之名稱買賣契約及一切往來敝行概不負責恐未週知特此登報聲明

人絲人絹物產雜貨商 吉良洋行 奉天出張所

閤第光臨

謹擇於陽曆九月三日 陰曆七月廿日因次子天生與石女士如珍舉行結婚典禮敬備喜筵恭候

席設哈爾濱道裡石頭道街宴賓樓十二時行禮一時入席

通訊 哈爾濱南崗花園街八七號 哈爾濱道裡新城大街公和利

李桂林鞠躬

募集

一、貨車運轉手 若干名 滿人關係日語明瞭者

右各有相當之技能及經驗者而且職務熱心勤勞者必有本市確實之保証人二名希望者持自筆履歷書本人來社面談是盼

奉天市鐵西區篤工街四段第十九號

株式會社 滿洲日立製作所 電話代表 二-六八一六

國光女子洋裁學院招生

宗旨 教授專門洋服裁縫技能使臨經濟獨立生活向上勿失良機
名額 五十名 速成科
入學 九月十五日前
期間 六個月
地址 奉天市大南門裡秋爽胡同十號（一心街四段一六一號） 函索簡章附郵票二分即寄

對諾孟罕盲進頑敵 我軍開始攻擊

【新京專電】關東軍司令部八月廿六日下午三時十分發表＝自八月廿日以來、諾孟罕方面外蒙蘇聯軍、於我軍配備之翼側、三度涉渡哈爾哈河、盲進而來、我軍爲期將此頑敵擊滅、自廿四日開始攻擊矣、

爲使敵方反省及覺悟 破碎其新企圖
關東軍加藤報道班長之談話

【又電】關東軍加藤報道班長談話如次、
我軍於七月十一日、將敵擊退於國境線外後、已達成其目的、邇來未越國境作戰、在哈爾哈河畔双方互相監視之彼我兩軍、在國境線對峙中、近來敵方雖屢有小逆襲、惹生多少波瀾、但我軍常擊退敵軍、破碎其企圖、已見往日消息、然敵近又在我軍翼側、復渡哈爾哈河、大規模反擊而來、今關諸孟罕事件、爲使外蒙蘇聯軍反省其實力行動之無益並覺悟滿洲國國防有如磐石之安、其意義殊深、我軍對敵之新企圖、爲使其破碎計、再開始攻擊以期一擧將其擊滅云、

蒙御賜觀見光榮 兩戰功者之略歷

【牡丹江專電】二十六日午前十時六分皇帝陛下御幸臨第六軍管區司令部時、對該軍管區所屬之戰功者二名、特賜觀見、已誌本報、沐此光榮之戰功者爲陸軍步兵上校楊岳中及陸軍工兵上尉田畑福一二氏、其戰歷概要如左、

△陸軍工兵上尉田畑福一自康德元年三月以來、爲綏寧地區軍配屬軍官奉命從事改編業務冒危險與困難、親自出張僻地努力徹底新軍意識將難事中難事之改編業務完全進行、並爲情報主任、於寧安南方地區橫行之占中華及平南胖匪之山寨、親自出動、深入敵中、索奮攻擊地區之方向、及地形、向日軍討伐隊通報、使該軍之戰鬪有利、收莫大成果、康德二年五月爲混成第二十旅司令部附、自同月十八日至二月間出勤寧安縣下之大討伐、監勵部下、作適切之作戰指導、六月二十七於平房店附近、與匪首王汝起之部下約七十名遭遇、與以殲滅的打擊、康德二年八月十九日於寧安縣南方天橋嶺附近、擊潰與占中華、候國忠、劉參謀長等匪約五百名、其功拔群、故對本功績由治安部大臣授與武功徽章於自康德三年十月初旬秋季及冬季大討伐及康德四年春季大討伐之武勳、又亦拔群功績、

△陸軍步兵上校楊岳中康德二年二月十二日任綏芬河國境監視隊連長、駐屯於觀月台、接得日本軍吉田援護隊於觀月台東方約四公里地點受蘇聯軍之不法射擊激戰中之報乃與監視台東部駐屯地部隊同率部下向現地急行、包圍敵之迂回部隊、因佔領戰場要地而開始攻擊之遂使蘇聯軍向東南方退却、康德三年十一月二十四日於觀月台北方四公里二十號界標附近發生日蘇軍衝突事件該連長急遽赴現地與日本軍緊密連絡之下、遂行戰場警戒、搜索、偵察敵狀地形將之報告日本軍使日本軍有利於作戰、因此由關東軍及鈴木部隊授與感狀康德五年九月二十四日於○○軍管區選拔東邊道討伐隊之際、該連長被選爲營長、對此參加於通化省勤務中、終始與日本軍取緊密聯絡、滿蒙部下十一月十三日在通化熱河子北方一一六八高地之戰鬪、於其適確判斷之下、與區署部下共同終始奮鬪、與楊匪別働隊以殲滅的打擊、

大汽停開赴北京客船 專運輸災民食糧

【大連專電】大連汽船、自出水以來、北京方面行之乘客、然決定二十六日以後、北京方面行之船客、亦中止辦理故對於二十六日午後大連出帆之長平丸之船客、通知此旨、收回船票、至於大汽天津線各船、皆被命令於航路之關係上、暫時停開、以運搬罹災民之食糧云、

蒙人戰捷祈願祭＝（上）式場（下）祈願（參閱二十五日晚刊本版）

天津市努力排水工作 目下節節進展中

【天津二十六日電】於濁流之衝、已勃起復興之呼聲、由於天津防衛司令部建設總署及市民不眠不休之活躍、隔天津南方八里馬廠河之放水作業、已節節進展、放流場所已擴大爲數百米、爲速謀天津減水計、現地作業員於濁流之中繼續決死作業、至其成時、天津市內之水位、當平均減水一尺、方天津市內復舊作業枚援隊、○○部隊勇士○○名、二十五日到着、急於排水準備市內之排水作業、與馬廠河之放水作業併行、首先以第一次作業、於華街舊城內之侵水區域排水完成後、即從事白河右岸之日租界東北部及特一區內之排水、於水中以土囊築堤防、將下水溝一概閉鎖、排水作業中使區域內住民立退爲方針、又土壤之用土、僅使用舊城內侵水域之物、第二次作業爲從事日本租界所餘之全部及其他工場地域內之排水、達於天津全區域、以法租界接境之秋山街附近取與第一次作業同時實施之方針、再第一次排水完成預定爲十月下旬、第二次作業完成爲十一月初旬云、

吉林長嶺縣等地 黑死病極爲猖獗

據鐵道總局所接電訊、吉省各地、黑死病者極爲猖獗、目下關係方面、互相協力努力預防中、大致如左、
吉林省長嶺系分八區泰和鎮警察署南方四十里處自七月二十日以來、發生百斯篤患者、共計二十一人其中十八人已然死去、又接鄭家屯調査所電稱、洮昭通遼王道溝子（洮昭車站東八公里）亦發生百斯篤患者一人、新惠縣患百斯篤而死者已達五人、現有患者一人、其附近尙有因患斯疫而死者四人、

拂曉在公園暗林中 弋獲四人匪團
一月餘間竟刧德一萬餘圓

奉天警察廳搜査股當局、最近探知有不良之匪徒數名組織惡黨、圖謀惡行、當局即行秘密調査、於二十六日午前三時頃、在市內大和區之千代田公園之樹陰下、被搜査中之刑事發見可疑之四名惡徒、於格鬪之下、終將彼等逮捕、解廳嚴加訊問、結果、判明該四名均爲住所不定者、一名趙鳳九（二四）、一名朴□一（二〇）一名金性斗（二三）一名黃東俊（一九）、均爲慣行夥劫行竊之盜犯、曾於七月二十一日夜於驛前搶奪滿洲工業會社社員某人金品、共後直至本月十七日止、共行搶十九次之多、約達一萬圓、當此對强盜團一味檢擧之時、仍敢行此種夥劫行爲、此次落網可謂大快人心云、

工業化學會開 奉天講演大會

工會化學會滿洲大會於大連擧行完了、一行於二十七日來奉、計工業化學會、喜多會長以下六十八人、爲迎此日本側參加者、於當廿午後二時假滿鐵社會會館開奉天講演大會、演題及演者如左、
合成膠皮之資源問題（東大教授工學博士 田中芳雄）
化學工業與人的要素 日本化成工業 中原省三

關東局警練所 見習團昨回奉

關東局警察官練習所高等科生見學團一行二十三名、由團長長川警視引率、在東京、大阪、京城方面之見學已畢、二十六日經由大連於午后一時八分抵奉、

原久氏離京歸國

【新京專電】爲復歸於大藏省而退官之專賣總局副局長原久一郎氏受各關係者之相送乘二十五日午後一時四十分發亞細亞號經由大連而就歸國之途云、

爲對應產業五年計畫 日滿商事之資金計畫

【新京專電】日滿商事、近更因滿洲國生產力擴充物資配給統制政策之進展、其業務日見擴張、故須多額之資金、以解決目下成爲懸案之增資問題爲契機、樹立將來資金計畫、即該社自本年七月一日關於鉛、亞鉛、銅、錫、鎳之五非鐵金屬、與煤炭司檢、委託爲一元的配給統制業務、生有需給調整之必要而來、關於工業用化學藥品、亦担當國內配給輸入之一元的統制、該社之辦理品極其多數、同時爲該社主要取扱品之鐵類、亦於今後數年間急角度增加數量、因已確實、必須樹立被要請之產業五年計畫完成年度之康德八年度資金計畫、因爲時已迫、目下於社內亦重行協議研究、結局想像資金之對策如左、即該社現在之辦理額、年額不足六億圓、然綜合各般之節約、則此康德八年度有八億圓之膨脹、爲此所需之運轉資金、現在大事交易先與昭和製鋼、滿洲決濟、按每月所行、推必需約七八千萬圓之資金、而爲調達先按增資徵收拂入金、然視其在徵收問題之一手頭資本金、有幾倍、如何安穩、據想總能較此拂入徵收結果有二〇三千萬圓、故不能以此包有者（金全部、對於其餘數千萬圓、雖頗社債乃至借用金、然對於社債發行、有反對意向、關於借用金與滿洲興業銀能有某種程度之諒解、故結局想像能額於借入金云、

大村總裁談 滿鐵當面問題

【大連專電】出席奉天之滿鐵員總會於二十五日夜歸連之大村總裁、關於滿鐵當面問題、大要如次談述如左、
關於滿鐵之倍加增資問題亦有幾分可以對答、然對於技術的問題、於各專門家間宜加愼重檢討、按現在國際情勢、使所本之發言權有力、精神的方日固勿待論乃屬必要者然資金亦爲必需者、第一必要者爲兵站之充實、滿鐵有日本之兵站部充實之培養線固不待言、所謂滿洲國積極的參加此資本爲滿洲人以節約之金、返還滿洲、乃係誘導體而非常可喜者
二十六日佐佐木副總裁亦歸連、於如今日之國際情勢下、滿鐵之强化痛感爲必要之事、

奸商暴利 高價販賣洋釘 査究處罰

警察當局對於藉鐵鋼材料配給不圓滑而居奇暴利之不正商人拔扈行爲決加以嚴重取締、同時且加以充分之監視當此之際、罷於此監視網之不正鐵鋼商人復經警察官之手所摘發、即在北市場警察署前探知協和街茂隆洋行奉天支店、近以暴利行爲販賣鐵類之事實、自數日來傳訊支店經理人林慶山、經調査結果、判明有洋釘一百五十桶一桶竟以七十圓乃至九十八圓之高價販賣、當即按照暴利取締令而處罰云、

腳踏車宜加取締

【洮南】本市街道欠佳、然以老誠舊址、由來安善來往行人、無非自行謹愼、亦無大都市有各種車輛專道分行之設備也、乃奔近來爲腳踏車盛行之世、街市充塞較遂飛行、風馳電掣、又因本街雨後積水常存、稀泥沒脛、所賴者僅大街兩傍小道、可通行人、每有行人正走之間、身後來一腳踏車警鈴頻響、催促行人速與開道而行人左顧右盼、本無路可躲相同向可原諒了事、如其勢分卒至人與車相觸、而已至相觸後、如無大損傷、双方之人格殊懸、是必釀成紛爭之擧、此種事件、近已常有、昨晨余見玉成街分所東、有一腳踏車風馳而來、警鈴呱呱亂叫、余恐與相觸、趕快閃道、無如伊人騎踏不精、自將車馳入路傍水溝之內、弄得滿身泥汚狼藉不堪、幸水不深、伊人抓出、拖車嚴顏而去、此亦騎車中之趣事也、甚望有管理責者、加以取締云、

拾得無主之驢

【新民】後街榮慶店、於昨晚九時三十分、在該號門首、發見灰色六口叫驢一頭、剌爲失慌走失者、當即代爲豢養、報告該管、廣勝泉警所、轉報警署、多方連絡以冀失主領取云

警察最高賞 受賞者之功績（一）

此次治安部授與警察最高賞之二團體二十氏、其輝煌功績概要如左、

△三江省依蘭縣興隆鎮警察署警正松澤三郎氏
康德六年二月八日午後四時許、依蘭縣興隆鎮東南方草帽子山以自衛團廿名警備伐採用薪中爲第八軍匪約百名、掠奪牛七馬九匹、同日午後八時卅分許、接受此項申告之興隆鎮警察署松澤警佐以下廿四名、及該署警察游擊隊孟隊長以下十名一隊協力勇躍出動、翌九日午前一時卅分許、自草帽頂子、出發尋求匪之足跡、突破峽嶮山道、進出大黃溝河上流、午前五時二十分許、自草帽頂子山抵東南約二十滿里北滿、南滿合流點之際、松澤警佐停止部隊引率藤警尉補外一名前進、偵察匪情結果、在黑方發見匪影即返而分部隊準備戰鬪、然又勇敢立於部隊前頭、指揮開始猛攻擊在南溝約五十名之胡匪、誓死抵抗、以輕機三及小鎗、向在先頭之松澤警佐集中射擊、然剛膽之警佐、立於陣頭指揮中、不幸左胸部受貫創之兇彈、當場壯烈殉職、
氏於康德五年三月、至依蘭縣赴任以來、於治安不良地區興隆鎮、努力治標治本工作、樹立多大功績、厚得他方村民信任、爲良好之牧民官、氏、滅私奉公、死於職務、實務警察精神、其功勞超群出衆

△濱江省警務廳警尉補幸彌三吉氏
康德五年七月十一日夜半東北抗日聯軍第二路主力第四五軍並救世軍之合流匪約六四〇名擊管下葦河縣樓山『與以莫大損害後第四軍全隊並第五軍第一第二師之合流匪約四七〇名、更經延森林侵入珠河縣、入九月二十五日襲擊珠河縣元寶鎮後、由濱綏線南下一面向拔南方地區出頭、因之省東部地區之葦河延森珠河並鄰接各縣治安被其攪亂民心因而動搖本克名盡遵守特務科長之意圖方針、立即對該南下匪實施徹底的治標工作同時向同年八月三日珠河並葦河兩縣出張、關於投降匪東北抗日聯軍第五軍第二師第四團參謀宋朝恩及其他負傷等作詳細調査外發見重大犯人之存在、乃與關係部隊連絡之後部向關係官署部署、以之展開犯人檢擧之端緒、如以上不與東北抗日聯軍之重要分子向國外逃走之機會、於逃走之一步前美事將之逮捕、以之促成對於該地方治安肅正上有貢獻之超群功勞、（未完）

感謝振華醫院神速戒煙

感謝人奉天市大東門外
商宅胡同門牌一號 李玉山謹啓

鳴謝北市場天慶堂良醫聖葯

鄙人內人素患□病又感温病經中西醫多人診治總無效果且又加重經行不止喘嗽神昏氣息如絲大汗必慌不時寒熱立有危險之虞幸經北市塲天慶堂漢醫高秀山代爲診治先用育肺湯止喘定喘次用育坤膏補血諸經並用湯藥清温安神果然藥到病除立起沉疴除爲送區外特爲登報介紹以爲肺病婦科患者指一明路

鳴謝人奉天三經路積德里門片廿八號 房國林啟

漢醫高秀山寓奉天北市塲大觀茶園南邊路東天慶堂藥店

自動車運掌手及車撑募集

一、募集人員
一、運轉手 三五名年齡在三五歲未滿持有運轉手免許證者
二、車掌 二五名年齡在十五歲以上二十歲未滿國民學校卒業之程度者
二、報名手續
自筆履歷書上添付像片（半身免冠）於八月三一日以前提出於當社總務課庶務係可也
三、試驗日時及場所（當日必携鉛筆及萬年筆）
一、運轉手 九月四日（月曜日）自午前八時於當社運輸係施行之
二、車掌 九月五日（火曜日）自午前八時於公會堂（開原大街）施行之
開原縣開原街東洋街四番地
奉北交通株式會社

北京美術學校招生

科別	一、油畫科二、中畫科
名額	一年級新生每科五十名
資格	中學畢業或有同等學力者
報名日期	考試前一日止
考期	九月八九日
地址	北京西四北大街祖家街六號詳章函索即寄

代理 商標 發明 意匠 呈請 註冊
前業部 商標局囑託 辦理士 中根齋
新京東五條通三番地 電話三·五七七二號
代辦處奉天小西關大街三益洋行 電話二·二七三七號
奉天市大南關火神廟胡同門片三號 周寶田

奉天法學院招生
地址奉天市大西關興化街二號
本院以硏究滿洲國法律爲宗旨現因擴充班次人數不足查第一第二第三年級均招插班生定於九月三日上午十時考試准用對政報名簡章及報名用紙附郵票二分函索即寄缺額不多報名從速此啓

鐵工廠出兌
茲有坐落奉天小北街中間鐵工廠一所計旋床子六尺四盤四尺兩盤鑽眼床子兩個七五碼力及應用品俱全如有接兌者請詢電話四三零零九轉達可也
奉大小北關德茂胡同祥大號接洽可也

奉天新滿撚紗廠
營業品類
加工代撚 各種綿糸
人絲造毛 披子線等
各種合股 一概承做
如蒙惠撚 請通電話
廠址奉天市瀋陽區大北街四段二一六 電話四三四二三

高級簿記科男女兼收分班教授商業科補習科
數學科代數幾何 算術班 珠算班
日語速成科教師東京早稻田大學第一高等學院文科卒業人 何金生先生
第二期已開學速到速試一章附郵票二分即寄
地址奉天市大什字外
奉天崇文實務學院招生

招免費生
奉天省長認可 打字員專門養成所
一、速成班二個月畢業、普通班四個月畢業
二、學科完備習科凡康德五年新發明打字機
三、現在各機關流行使用各式機器無一不全
一、及爲學生程度選擇聽講 一間外派送日語
一、專門女子學校隨學生便利免收學費
一、詳細章程函索附郵即寄新生八月
二、開學有志學打字者請注意學校之選擇勿自誤
三、本所原名奉天打字專門學校代打文件
校址仍在奉天市小南關榮章市

打字招生
奉天日滿打字學院
〔原名日滿打字學校〕
當此佳期 本院 新式機器、諸多便利、僅收學費
入學良機 特點 打字敏捷、日滿兼習、優良師教、設備完全
女子希望、打字員者速來入學報名手續、程度均不限、隨到隨收、免試不收、詳細章程、本院備有宿舍數間、代打各界文件、標點二分即寄
地址奉天小西關國民優級學校西鄰樓房便是

奇的藝術
最高娛樂莫如魔術周君化一久游東西洋精於新道現擬傳授於入附賜教名師具本市面授外埠函授傳有切紙書附工本費二角四分函索即寄共賜百餘種舉無不成
奉天市電車洲第三處
內化一魔術研究社

低利長期 土地房產抵押放欵
辦理手續 簡便迅速 接洽懇切
東洋拓殖株式會社（東拓）
奉天大廣場 奉天支店 電話（二）四七一一

陸玲玉自殺全集
內容 三角四角戀愛、風流少婦不知恥、抱住了好友狂吻、靈前生孽債、裸體浸入了浴盆、步三部曲、屍體修飾美容術
現售特價三角 外埠掛號費一角二
總發行所 奉天小南關 翔志書局

下如許 自生乳
母體健康兒肥胖失乳兒壯母…自生乳服後乳…
每瓶一元 外埠不郵
奉天大南門裏東華門南歐美藥房東號
吉林五洲福光…

聞
不孝男紹霖等不自殞滅禍延顯考廉公諱德滿字香亭府君痛於康德六年國曆八月十三日即陰曆六月二十八日戍時壽終正寢距生於清光緒四年四月二十一日丑時享壽六十有二歲不孝等侍奉在側親視含殮遵禮成服泣卜於陽曆九月二日陰曆七月十九日午前九時在天后宮大禮堂成服伴經十時開弔十一時發引扶柩回籍安葬於祖兆叨在
世寅戚友誼哀此訃
孤哀子紹霖 泣血稽顙
期服姪紹文 泣稽首
親友 長本政 周子揚 楊海榮 樂蔵九 邵憶亭 徐東齋 太史丹五 王友仁 劉仙洲 程志遠 王蔭臣
總代 徐仁堂 孫樹堂 …
通信處 西崗平和街杏樂天
喪次 西崗天后宮大禮堂（大連平和街三九號英樓）
正午席設西崗杏樂天

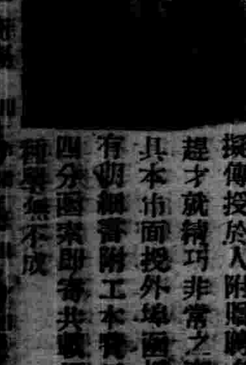

綜合藥效的仁丹

滅菌驅病

仁丹的藥効：是將其所有消毒滅菌的藥効送到胃部，再送到全身各部分，去驅除病菌和强壯身體的全能。

强胃潤腸

仁丹有昌旺消化液的分泌，去帮助腸胃的工作，所以對於消化工作的効果很大。更能攝取營養裨補身體。

精神爽氣

清神爽氣和康健有緊密的關係，偶一失調就有害康健。仁丹所有的香味對於淸神爽氣的効力是他藥所不及的。

明晰頭腦

仁丹更有通行經絡淸晰腦力的効力。對消解鬱悶的心情和醒淸精神的效驗更大，在辦事或思索的効能上很有益處。

東亞和平健康建設

主治

胃口不開
食積不消
氣急心虛
孱弱血虛
傷寒中暑
時令疾病
惡醉宿醉
惡心嘔吐
船車暈醉
頭痛目眩

最合理想
萬人樂用的

銀粒仁丹

各地均有出售

森下仁丹株式會社出品

神皋雜俎

隨感錄 168 (丐)

固有陳舊機械。當然不如新的的利銳。但是徒羨新機。把舊機廢而不用。勢必新的不來。舊的已毀。所謂鷄飛蛋打而已。何況所謂國家。廢棄固有。迷戀他人。實際上已無異精神之投降。永遠不能翻身矣。

小泉八雲。入日本籍的時候。正值英國執舉世之牛耳。他嫌惡歐化。喜歡東方。是出于一片至誠。中國衰弱到了這個分兒。數十年來。已不啻破鼓亂人搥。對於殘喘的文化。再事嫌惡無的放矢。那末大家將要上那兒去。世界歷史我也讀過。所有東西哲學我也讀過。我只信一個字『勢』一切文化。都是握拳頭瞪着眼睛講的。而並不是躺下的人所能講的。

戲劇也是文化之一。世界着名脚本。我也粗讀幾本。我不知道東西的優劣在那里。是有價值的全好全都使人愛不忍釋。光知道中國者。自然不信外國有和麼曲和明清傳奇那樣的文章。那我自然得勸他們讀一讀沙士比亞。哥德。拜倫。光知道有外國的。那我自然也得勸他們讀一讀元曲和傳奇。本來人類文化。自要不是還在野蠻。決其不能差得太遠。所以相差的。只有强弱。文化不但不能使國家富强。也許反受文化的累而滅亡。孔子說人能弘道。非道弘人。也不過說是文化是由人類來宏大推廣的仗着文化要强國。那無異徒吃補劑。而自己却不動彈。依然是積弱而死。

拿成見來批評文化。絕對不能服人。寫實派成見太深。自立一個模子。不入模的。全都罵。把文化文藝。都加在勞動者身上。除了勞動階級。下層的實生活。便沒有文藝。也未免太固。同情是人類最要緊的一件事。但不能因爲同情於此。而對於彼便格外無情。天下有眞理。有是非。便是極羅曼的文藝。也未嘗無情。無是非。罵俄不屬於寫實派。但是他的著作。是很富於熱情熱淚的。無論誰讀了哀史也要哭也要洒一掬同情淚的。所以我主張羅曼和寫實。不必分得太嚴。

雙峰詩史

(續) (佐藤精明)

△飲馬遼河

萬里西征日倚鞍。數聲邊雁月光寒。攸然飲馬遼河畔。時洗長刀血未乾。

二十八年乙未

△寄義子運治在臺灣此歲十一月六日爲野戰步兵第四聯隊補充兵發仙臺十六日至臺灣屬南征枝隊二十五日伐火燒莊。

絕海懸軍士氣雄。長驅蠻雨瘴煙中。民心讒服偃如艸。皇德流行倚以風。胡角聲聲月光白。大刀滴滴血痕紅。臺灣戡定凱旋日。電信嘗先報乃翁。

節堂曰。五六宛然唐調

△賀某氏凱旋

報國丹心不顧躬。縱橫馳騁彈丸中。凱歌一曲宥須醉。全身無恙傳偉功。

△王師大捷歌

我皇威武震八紘。扶翼權域出至誠。淸廷何事逞驕暴。忽渝天津城下盟。我皇赫怒舞征討。一氣衝破幾城壁。庶民簞食迎王師。威風所加偃如草。天日赫赫邊彌開。維仁維義服百蠻。新畫版圖興鐵甲。凱歌聲湧黃海灣(未完)

拳鬪的由來

(逸)

拳鬪。據說是在西歷紀元前九百年就開始了。當時稱之爲『巴梯雷』運動。按此字原係拉丁語。是握拳頭的意思。此運動與今拳鬪一樣。自然這運動並非游戲。最要緊的。還是爲打人殺人。差不多古來的一切運動。都有武術的傳統精神。同樣的纔有以拳鬪解决仇敵情愛財產的事情。古希臘有一位逸阿尼哥的兒溪。乃『巴梯爾』的明星。曾以拳鬪殺死一千四百二十五人。有拳魔的稱號。可見當時的風俗是如何了。

談「神秘夫人」

(續) (浩浩)

胡大爺的硬傘架子。都很好。尤其是打電話的騙人。令人可笑。玉華的被騙時的情形最好。深刻的寫一筆。

劍英學成回國。和震中說一爸爸您老了緊接着便描寫玉華的色衰。而且胡大又說了些刺心的言語。既可以令人勾引起玉華的以往。而且也可以表示出玉華也老了。

玉華的確老了。甚至於她喪失了最下等娼妓的資格。群匪在小茶館裡。大行會議。什麼話都說。似乎有些于理不合他們的事。雖不是可以對人言的呀。

玉華去給送翻心。由那匪人種種的態度之中。便可表示出匪人對於她是怎樣的深信不疑了。導演者的確聰明。

杭州的奇洞

(李蕾)

浙江杭縣。蓋備西湖。故名勝叢然林立。無奇不有。筆者客居杭縣時。每週必擇地遊覽。或靈隱寺。或九溪十八。遊興蓬勃。幾無不至之處矣。

有玉皇山。位西子湖之東。高僅數百尺耳。山巔有一直徑丈餘之巨洞。底甚淺。然其側別具一洞。深不可測。傳說可由以通安徽省。基於斯說。曾有數十人糾織探險隊。深入不毛。洞內黑暗如墨。空氣潮濕。氣候寒極。其約初秋時。入者皆棉衣。道路坡狀。隨斜隨下。彼等行且里餘。呼吸迫促。堪難忍受。不得已而返焉。然自此迄今。似尚無繼之者。亦西湖一名勝也。

銀壺

—吉田絃二郎作— (孝武譯)

朦朧的夜聲。朦朧的夜艇。像是思念着人。

要是無淚的悲痛就用不着再擦了。人們永遠相別離。永遠的相逢。無淚的悲哀是不能永遠的乾着。懶怠的初夏夜晚。迷夢中的心靈。無名的悲哀不應承繼付名的苦惱。沒甚麼寂寞的心。永遠歸到夜夢去。像那不流淚的悲哀是不應念。苦悶。

※

要是歌唱我的腦底便有歌聲。要是流淚。我的幸福中有便了悲傷。無聲的歌唱。無淚的悲傷。像這樣年輕的日子已經過去了。

美麗的銀壺中盛滿了歌聲的悲痛。黑色笑的跫音在戰慄。失去了面影仍不能忘。

談・印・石

(續) (思齊廬主)

C魚腦凍。佳石名也產於端溪大西洞者。可製良硯。爲書象之珍品產於浙江青田縣南方山之圖書洞中者。可作治印家極重視之印材也。所謂魚腦凍者。其名瘦有一生氣。團團圓圓。如澄潭漾月。又白如晴空。吹之欲散。鬆如團絮。觸之欲起。石質膩不留刀。滑不拒刃洵刻印家極珍異之印材也。又有潔白凍散者。名曰魚腦碎凍。亦爲佳名。但以久經押揉。所謂魚腦凍者。已成爲鳳毛麟角。不可多見矣。

D黃色凍。其產地亦在浙江青田縣之方山。石質類似蜜蠟。色光潔可喜。以之作印。亦頗易奏刀較之青凍燈輝凍。魚腦凍等石。則質與色均瞠乎遠矣。雖爲同一之產地。而軒輊若斯可慨已。

四。昌化石。出於浙江之昌化縣深山中。可作圖書印章之材料。有色純紅若雞血者。紅點如硃砂者。爲最上品。頗不易得。其次有青紫色如玳瑁者。亦有白而間帶鮮紅血者。亦不多見。更有純白無雜色。光潔亦可愛。惟紫黑色中而硃砂斑者。爲最下品。見浙江通志。且此石中。往往有砂釘。刀到處隨刀迸起大塊。質亦硬難刻故不如花乳石。壽山石。青田石等之易受刀。而爲刻印家所珍視焉。

無線電

放送節目

八月二十七日(星期日)

午前

六、〇〇(新京)國歌建國體操

七、〇〇(新京)淸晨防樂 一、湘江曲打魚曲二、春之舞花好月圓三、悲秋傍斜臺四、柳搖金夜深沉

九、三〇(奉天)兒童時間 兒童音樂 馬鳴珂

一〇、〇〇(奉天)聖典講義 新約與舊約 牧師劉國華

一〇、〇〇(新京)趣味講話 勵々戲麗皮影與鄉村 于化坤

午後

〇、三〇(新京)專曲 一、雁落平沙二、旱天雷三、楓林落葉四、鳳舞五、姐姬催花曲 劉雙璧

一、〇〇(哈爾濱)舊劇 鴻鸞禧外十二名

六、〇〇(哈爾濱)兒童時間 兒童劇犧牲 哈爾濱市公立撫順街國民優級學校學生王蘭英外四名 指揮牛立民

七、〇〇(新京)新聞

七、三〇(奉天)西洋名曲 三星歌曲團指揮李銘 一、爵士歌二、雷夢娜三、龍翔鳳舞四、小家庭

七、五〇(奉天)隨筆朗讀 胡山一、紅葉茅盾二、荷塘月色朱自淸三、蓬萊美景芦鷸

八、一〇(奉天)海花調大鼓 鴻雁稍書明月

九、一〇(奉天)歌詞太太平 寶面胡蘭亭

一〇、四〇(大連)舊劇六月雪 振亞社票友

新刊介紹

▲よくわかる自修者の支那語 —包翰華舒啓祥宮島吉敏共著東京太陽堂書店出版。

本書要目『支那語概要』、支那語組織梗概』、疑問詞樣式』『單語』『會話』、『日支語例對照』『時文研究』等等所有語文皆引用中國詩文新聞電報公文批示保結字據尺牘、加以解釋、於應用上極多補助、(定價金一圓八十錢)、

國木田獨步年譜

(1) (李沙)

日本明治時代文藝作家國木田獨步先生作品。前後經人譯出。在本報上發表者。爲數甚多。然其生平。未必盡人皆知。茲譯其年譜如下。亦足以想見其爲人矣。

明治四年七月十五日生於下總國銚子。幼名龜吉。父爲舊播州野龍之藩士。名國木田專八。母名未人子。有異母兄二人。

明治七年(四歲)母携之上京。全家居於下谷徒士町龍阪侯邸內

明治九年(六歲)適其父奉職周防國岩國裁判所。全家乃移居彼處。

明治十年(七歲)一家還居廣島。弟國木田收二誕生

明治十一年(八歲)舉家復移居岩國。入學於錦見小學校。

明治十四年(十一歲)舉家移居山口縣。轉學於今道小學校。

明治十八年(十五歲)入學於山口中學校。

明治十九年(十六歲)一家轉住於萩縣。獨留於山口中學校寄宿舍

明治二十年(十七歲)上京。入學於東京專門學校英語專修科。旋轉入英語政治科。

明治二十二年(十九歲)信奉基督教。依一番町教會受牧師植村正久之洗禮。

明治二十三年(二十歲)參加排斥東京專門學校長。鳩山和夫之運動而被不納。退學。尋歸全家所居住之山口縣熊毛郡麻鄉村。安居養志。愛讀當代日本文學及拜倫丁尼生等作。

明治二十四年(二十一歲)於麻鄉之鄰村田布施開私塾教育少年子弟。所教課目係英語及數學。(未完)

三座塔考

(下) (鶴齡)

庭中花藥分列。有垂柳兩株。涼颸裊裊。夜與炎修繪庵。坐柳下。對月舉觴賦詩。(吾行遲速奈何天。洽到朝陽看決河。共向城南關廟宿。合將杯酒灌佟哥)。歎曰此爲漢柳城。慕容氏龍城。唐營州都督府。遼興中府。孰料今年今月今日今夜。吾三人者。去國三千里。在此飲酒哉。(乙卯。七月初六日到義州。初九日到朝陽縣。所云今年今月今日今夜。當是乙卯七月初九日夜。至初十日到喇嘛溝。十四日到平泉州。十五日到熱河。二十一日自熱河發向燕京八月到燕京。至十月初十日渡江歸)。

(九)三塔之碑經過遼太平(聖宗年號。)九年己巳。于宋爲仁宗天聖七年(西元一〇二九。)至滿洲康德六年。已經過九百一十年。視義縣之遼磚塔及大佛寺。則先十年。視義縣之遼石幢。則後九十一年。但未知現存否。

▲附遼磚塔大佛寺石幢谷考略。

磚塔大佛寺。先後建于契丹(即遼。)開泰九年。(西元一〇二〇)。于宋爲眞宗天禧四年庚申。時。宜州(契丹時。)即今義縣。)處士。焦希賫。相度風水。既建塔(高十三丈六尺。圍圓同。有臺。俗呼塔臺子。現在臺上。有嘉福寺。又稱嘉福寺塔。)于城西南隅。乃于城東北隅建大佛寺(寺。始名咸熙。後名奉國。俗名大佛寺。現在義縣東街路北。)

石幢。建于契丹天慶十年。(西元一一二〇)于宋爲徽宗宣和二年庚子。(金天輔四年。)時。宜州人。松壽。兄第二人。于是年。四月辛未朔。十五日乙酉日。爲亡父。特建法幢(像圓筒式的。寫經在上面。叫經幢。用石刻成。叫石幢。亦曰法幢。)一坐。計六面。敍年代。月日。姓名。事由。並刻經文。現保存在城內東北隅。城隍廟大殿前搭棚。(完)

世界偉人名言集 2

(常曉田譯 大澤繪)

節義之士 德川光圀(日本)

心素直而無外飾。禮儀甚正。事上不諂。遇下無侮。約義不違。見人之患難不棄。能知恥。雖刎頸而不惜。其心如鐵石。而又富於溫和慈愛者。可以謂之節義之士。

掌故 吳王廟

(双)

吳三桂在雲南時。某年共西部十七州縣旱荒。赤地千里。災情綦重。三桂命辦急振。全活無算。三桂敗後。其他仍尸祝之。蓋於清固爲叛臣。而民之受其惠者。不能忘也。附某處深山中。土人私爲立祠。稱吳王廟。有詢之者。漫應曰土地廟也。官吏足跡所不及。故歲久無過問者。廟聯甚多。大抵皆爲誦其救荒之功。別有一聯。則爲三桂辯護。乃當日一感恩之士所製也。聯曰。『力窮楚漢擬求秦救。心死韓亡受漢封。』以申包胥張子房爲比。而皆謂其不忘明朝。句亦雄厚有力。可謂善於措詞也矣。

象棋名手對奕錄

(12)

周德裕 張錦榮 黑先紅後 (周勝)

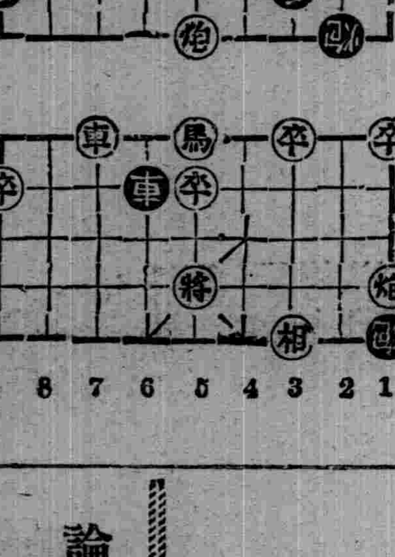

車七進五(去相) 帥四進一 車七退一 帥四退一 車七退七 砲八進四

清史稿正誤表 105

(小竹文夫)

10	2	常經年費	常年經費
〃	13	賽音	賽因
10	1	持	特
〃	2	寧宣	廣宣
〃	4	阿喇善	阿拉善
〃	5	駱皮	貂皮
〃	10	代木	伐木
11	2	興俄分界	與俄分界
1	2	專指	專習
〃	4	末	未

論命

(王東甲)

▲言神

子不語。怪力亂神。又曰神之格思。不可度思。蓋用忖度之思。以談幽冥之事。講神祇之功。則適入左道旁門。迷惑滋甚。周厲王監謗。蜀後主謀川。仰藉神力。禱神祈禱。卒危其國。遺天下笑。

神其可信乎。夫子敬而遠之。問之子不語。然則天下其無神乎。曰不然。如用格思。神爲固有者。但非世俗所謂之神。乃人生稟賦必有之神。蓋天地孕育之精英。鍾靈而毓秀之。生而爲大人。爲君子。其命中必予以微奧之神。有斯微奧之神。方成微奧之能。神愈大。能亦愈大。人以神靈之大小。定品類之高低。愚頑者不解以己所具之神。而諛妄禱祝與其無靜之神。焚香讀咒。禮拜膜拜。(未完)

影子

(牧之)

七月。憂鬱的天氣。正如一個憂鬱的人影子。

我現在所要告訴給你的就是一個影子的故事：雖然我不是個蒐古集今的人。

我開始和它熟悉。決不是偶然的一件事。我很早便知道它的名字。曾有過好幾個黃昏。我爲着它光榮的故事發狂。記得一個沉默的日午。我頭上冒着汗。翻閱一封平凡的信簡。忽然就想到了影子。於是。僅量用想像的能力。去刻劃它的容貌。我說。它至少是够忠實的。我相信它的沈默。不會有一次屈辱的遭遇。永遠是。那末地不平凡。它的抱負。

當春風帶走花枝憔悴的時候。我在海灘上拾來許多貝殼。它們青春的驕傲。不亞於美麗的姑娘。我冥想海的偉力和那水晶宮殿的莊嚴。於是。把意織走進夢境。在那裡用個虛構的故事換來了興奮的痛快。沒有謳唱。沒有讚頌憂鬱的人。原就是天賦給他以這憂鬱的心情。時時有淒淒的風。從心扉吹蕩着鄉愁。離愁。乃至寂寞的愁。一陣又一陣的。可慶賀自己的命運現在還有影子這個忠實的伙伴。當憂鬱的翅子。飛掠過前。影子便會很有力氣的安慰了自己。

但還是讓醉的女神。去搖衛葡萄酒的鈴子吧。任憑憂鬱將自己牽引到心靈的深處。就是埋葬在那深淺重疊的愁土裡也好。一個陰天。

龍首山志

(五四) (偉華)

先生昔種甘棠樹。樹未成陰人已去。健兒飛去十七年。遭離遺尋舊游處。重來彷彿丁令威。城郭猶是人民非。惟有參軍鮑明遠。白頭相見猶依稀。嗟乎黃粱夢何曾久。無官仍向風塵走。一樣天涯淪落人。可憐兩個龍鍾叟。任子意氣童師生。爲公載酒攻愁城。天風吹送到龍首。山靈呼與山僧迎。先生到此感慨多。舊地故人今幾何。認取當年雪鴻爪。小松成樹蘚摩飛觴。我勸先生酌。人生到處須行樂。隨時且作達觀人。那管朝榮與暮落。聽歌對酒看山靑。老子有興須飛騰。羣賢濟濟共杯杓。難得四海爲賓朋。君不見世道紛紛屢變遷。倏看滄海爲桑田。昔日承平今戰伐。況乃富貴如雲煙。又不見黃河到海不復回。靑春易逝白髮催。古人已往不可見。何必悲懷從中來。先生聞言開笑口。更勸先生酌大斗。先生帶醉語諸君。舊令尹來今白首。若非身經離亂中。何由再晤龍華友。龍首山高麟水長。(柴河一名麟河)且與諸君永日相倘佯。

棄婦

(五) (君英)

舅母越說越傷心。由『棄婦』的悲哀。又聯想到死去的兒子。兩種痛苦加在一起。終於哭得淚濕衣襟。

『舅母。看開些吧。事情至此。也無可如何。但這種忍心的人。也絕不會有好結果』。我這時的悲憤。已達極點。但又無有挽救舅母的良善辦法。祇得拿一種難以憑信的『天理』來。安慰舅母。

舅父被那屋裡喚醒了。我恐怕坐久了。使他不滿。給舅母添了麻煩。於是拭拭眼淚。回到那屋裡去。

勉强的敷衍了片刻。心裡老是耿耿不安。辭出時。舅父送我至門首。從前看門的老秋不見。却由一個年青人。代了他的職務。

『老秋呢』。

『因爲他近來常犯癆病。所以打發他回去了』。

『噢。舅父的用人方法。眞是妙極了。祇要精力一衰馬上就換掉。』

『本來老秋太老了。在這兒也是不中用的。應該換一換給他』。我這樣一個暗暗的諷刺。說完看看他的臉。似乎有些微紅。(完)

文官試驗必準備的良書 人人都希望要看的經濟 特價預約莫失良機

經濟原論 不日出版

每部定價一元兩角外加郵費一角 平裝一冊 約三百頁

一、欲得經濟之基礎知識者不可不讀此書
一、欲應文官考試者不可不讀此書
一、欲明瞭國民經濟上重要性者不可不讀此書
一、欲研究國際經濟之複雜狀況者不可不讀此書

預約辦法
一、預約期間自康德六年八月廿日起至九月廿日止
一、預約價格每部特價八角函購外加郵費一角但同時購十部以上者郵費免收
一、惟書款須於預約期間內交付否則無效

總發行處 奉天市大東關大街 大東印刷局
代售處 全國各大發店

新書出版考試界大供獻

文官試驗叢書之一 常識問答集(一) 定價八角 全書二百頁

法學大意 定價六角 全書二百頁

附有組織法、帝位繼承法、人權保障法文官令改正 文官考試問題解答全集 定價每部貳元五角 (分上下二冊計十五科目附文官令及考試規程並應試手續 約八百餘問題六百餘頁)

軍警必備 手槍制式教練 定價伍角 全書一五〇頁

日滿語號令集 定價式角五 本書折疊袖但珍本

汽車取締規則試驗問答 定價壹元 全書三〇〇頁

最新捕繩術 渴望以久再版印出 每本定價四角

函購郵費加一不通匯兑者郵票十足通用

總發行所 奉天大東關 大東印刷局
代售處 全國各大書店

日語專門 日滿書院招生 新學期開始九月一日

今次開學普通科第一第二第三學期均可接各學員之學力隨便入學但各班均以三十名爲限

教科 一、第一學期發音、會話、書取、聽取、對話、譯、讀本 一、第二學期口語文法、會話、書取、聽取、對話、譯 一、第三學期與第二學期同、

入學資格 第一學期限初學者第二學期限四個月以上學修者第三學期限八個月以上學修者

授課時間 本科午前八時至十一時午前十一時至二時 夜科午後五時至七時午後七時至九時

簡章 函索即寄 揷班隨時入學

地址 奉天市大西門內一心街(瀋陽縣胡同) 電話(四)三三四六番

秋農醫院 電話 二·三一〇一 二·二一九〇

診治各科病症住院方便 解除各種毒品中毒 (地址奉天市南市場十一緯路)

分病舍奉天市南市場東緯路

因本院病室不足應用新建分病舍一所庭院寬闊六畝植樹木花卉空氣新鮮適於養病收費低廉

院長苗秀新(滿洲醫大畢業)

奉天市商埠地北一經路八緯路口 秀巖醫院

診療 內科 外科 及其他各科 小兒科 皮膚科 花柳科

病室完備隨時入院

院長醫學士邱峻

瀋陽醫院

內科 小兒科專門 入院隨意

醫學士陳鴻謀

地址奉天市三經路南口路南巷內

通信戰士壯烈殉職
那塔羅夫遺骨凱旋

【哈爾濱】於第二次諾門汗事件之際、決意攻擊暴戾外蒙蘇聯軍、趨至戰線、充爲通信員、於與皇軍協力中、遭蘇聯機之盲爆、因而血染滿蒙國境壯烈戰死、其人爲誰乃白俄人那塔羅夫氏、其英靈已定於二十七日、搭午後〇時十分着列車、於在哈軍官民之哀悼中凱旋、當日在哈全白俄人各團體當時列于驛頭、迎接遺骨、然後於弔旗飄搖中、沿道徐徐前進、同二時四十分、到抵中央寺院、千達列那大僧正以下全僧侶之嚴肅祈禱裡、進行盛大之諸議式、然後、以儀仗兵三發弔砲爲信號、埋葬於同寺院境內、更自二時二十分起、事務局代表羅實夫斯基、協和會代表加藤連一、友人代表馬閣連、及發主奇斯里貞諸氏、當相繼致辭、再備日更當有在哈令俄人及日本側之在鄉軍人、協和會、國婦及其他之各團體參列、儀式當極盛大、當日更擬自本院以日俄兩語、行中繼放送、滿映撮新聞影片云、

那達羅夫出身

【又訊】將於二十七日當哈爾濱市民之哀悼中、對因戰死而凱旋之諾門汗勇士之那達羅夫氏、舉行盛大儀式、按那達羅氏、一九二年三月三日生於哈爾濱、一九三二年哈爾濱第一實業學校卒業、一九三七年五月橫道河子軍警學校卒業、同十月進級警長、一九三八年四月於〇〇部隊入隊、至今四諾門事件勃發後、於六月二十六日特選爲現地派遣通信員

燕京風光

妓女與友人偷香 客發醋踢傷下部

前門外朱茅胡同、永和茶室妓女花淑芳、年十七歲本市人、有熟客謝寶珍、年三十二歲、開土藥店爲生、前日下午九時許、謝某偕同友人李和林年二十歲二人造訪花妓香巢、旋爲入幕之賓、因李某暗向花妓偷香、被謝某查覺、乃醋性大發、將花妓下身踢傷、李某逃去經該下處夥計鳴警、將花妓送醫救治、將謝某帶區訊辦云、

不承認前妻子女 少婦情急圖自殺

東直門外趙家坡、農民馬春林、年三十八歲大興縣人、本年三月間、髮妻死去、遺下一子一女、均在沖齡、後經徐文章作媒、續娶朝陽門外管房胡姓女、年二十一歲爲妻結婚十餘日、馬將女接回胡氏以議婚時、並未聲明有子女、即不承認、因之夫妻爭吵、胡氏被馬責打、情急用刀自抹脖項、報家母胡高氏、聞知大怒、在北京地方法院控訴媒人徐文章馬春林、同夥騙婚云

結婚月餘潛逃 木匠娶妻不淑

前門外精忠廟大街、住戶郭成年四十六歲深縣人、素業木匠手藝、有同業人蘇云亭年三十一歲冀縣人、住牛壁街與郭頗稱莫逆、於本年四月間、經蘇云亭作媒、花彩禮費二百元娶得汪氏爲妻、結婚後夫妻感情平常、而汪氏不堪勞苦、心中不滿、至端陽節後、汪氏潛逃、郭某與蘇成訟案經北京地方法院刑庭、前日上午傳到兩方開庭審理云、

奸商拒絕售煤 顧客憤極行兇

天橋福長街三條寶元煤舖舖長李殿云年四十歲定興人、經營此業、頗爲發達、福民街二條二合飯舖舖長劉桐年三十三歲、昨日下午六時許、劉某至寶元煤舖購煤、該舖因積煤甚多、李某竟拒絕售賣、因此劉某與李發生口角、繼則動武、劉用刃物將李頭部扎傷一處、血水淋漓、經警赶到、將李某先行送醫、後、一併代區訊辦云、

大東港築港 臨港工業地
埠頭施設計劃變更

【安東】於大東港築港並臨港工業地帶之埠頭施設、以前臨鴨綠江本流之岸壁之外與此併行、設置所謂併行式運河、以此兩岸爲繫船岸壁之方針、而進行設計依此方法其臨港工場地帶、依運河而施切斷、因之工場地帶造成、致生不適之處、故此次大東港建設總署近藤副署長及黑田第一總務部長與滿鐵側協議之結果、拋棄掘鑿從來之運河之方針、而在鴨綠江本流岸壁變更築造從型船渠式岸壁之方針、依此方法、除本流繫船職槓荷役能力二百萬瓩之中、並依附隨各工場之船渠式棧橋、增大荷役能力約五百萬瓩、在大東港之一年間之荷役能力、約爲七百萬瓩、

佐藤股長榮轉

【海城】縣公署庶務科、庶務股長佐藤市吉、近奉令轉任新京國務院總務廳、高等官試補之職、將於日內、即可就履新之途、及於月之二十三日、即在縣公署禮堂、由各科股職員、參加之下、舉行隆重送別會云、

多角桃色兇殺慘案
犯人被獲飽嚐鐵窗風味

【通化】本垣清眞胡同、發現被殺一無頭男屍兇案、業誌前報、爲緝殺人兇犯、通化警察署全體動員、大佈羅網、三晝夜、不眠不休、於十九日午后八時、即將殺人兇犯弋獲、不出三日、即行破案、如此神速殊深令人驚嘆、眞爲通化警方破天荒之紀錄、此等殊功、人民亦非常欽佩、茲將一幕多角桃色兇殺慘案、事實、訪誌於左、本案主角、爲馬王氏、（三九）半老徐娘、與被害者、趙明德、（五六）姘度、迄今十有餘年、半生辛苦所得、指供給該婦使用、次即加入楊志生、（五四）旋又與王文謙通姦於數月前又與李廣俊通奸（四八）、其他暗來暗去者、恐亦難數矣、近因趙某年老、無能力賺錢、時加白眼、並下逐客令、趙某竟戀戀不捨、天天去該婦處閒談、藉圖舊夢、而李廣俊殊嫌礙眼、即施暴行於某、其被殺後、急行加增去王氏家中、夾數因其御中撥亂、李某醋意大發、即動殺機、方於十七日午前二時許、邀同王楊二人、將趙某殺死於清眞寺胡同內、李某持刀、王楊二人各持木棒、事後散去以爲密秘、無人知曉、詎意難逃警官之慎察、有警尉補蕭慶福、獲得線索、將馬王氏緝獲、隨即捕獲李廣俊、於國際公司內、李某係該公司之車夫、將兇器菜刀一把起獲、經審訊下供出王楊二人、亦一併戈獲、此一幕桃色兇殺慘案、無一人幸逃法網、現已飽嘗鐵窗風味云、

尹院長檢驗歸來

【北鎮】城北大市堡子村小嶺子地方、農戶牛德厚、因與人口角鬬毆、致將韓雅彬頭頂骨用扁担打傷甚重、現已成殘、當經福民醫院、尹院長文奎前往現地檢驗、塡具傷單、呈報官署依法處理云、

滿鮮水產株式會社
不正事件暴露

【安東】安東市四番通四丁目一番地滿鮮水產株式會社（資本金二十萬圓四分一松邊）本年二月六日開催創立總會、購入漁船漁船數隻、以進行事業準備、因未得當局之漁業許可、且在會社內部有不審之點、刻正偵查中、繼續該社專務取締役山崎茂氏之辭任、因之不正事實已告明白、關係者一網打盡、即當該社之募集株式之市內三番町四町目前科五犯垣尾繁松（四六）、以給與漁獲物販賣權爲條件、出資股份、以代理店契約等之好餌、經市內上川端町二〇六大成魚店所四名、許六千三百圓、且判明各種之不正事實之該社、由安東商工公會會頭瀨之江藤太郎氏以下日滿系七名之發起人、設立此會社、社長爲商工公會副會長孔憲銘氏、

中秋月餅暢銷

【鐵嶺】北安省鐵驪縣本城西門外路北忠興盛餑餑舖、執事人、蘭忠恕、年二十八歲天性純厚、和藹過人、對於貿易、熟習商情、幼年間、曾在京華、認有名師、學會做點心手藝、對於中秋月餅、調做合宜、皮色新鮮、清潔好看、且又滋味深長、頗應顧客、足以適口、並兼物美價廉、遂致買主、接踵盈門、該執事、大有應接不暇之勢、故而生意、日見興隆云云、

龍江省聯第三日
決打倒英國宣言

【齊齊哈爾】龍江省聯第三日、二十四日午前九時開會、在審議議案之前、首先提案緊急動議、對如左之打倒英國宣言、滿場大舉一致決定排英之氣勢、繼而審議產業關係、民生關係議案、午后五時過始散會、

打倒英國宣言

英國係亞細亞之敵、最先弄以奸策、剝略印度、更依鴉片戰爭等、延其魔化中國大陸爲半植民地、亦即擒縱軍權財閥、搾取大衆、呻吟塗炭之苦難、進中原於友邦日本帝國聖師、擊攘暴虐者政權、將東亞大衆、以赤魔及白色帝國主義之桎梏而釋脫、建設東亞新秩序、英國其利權有壞滅之虞、躱使小猾政權抗皇師、於茲皇師之斷乎隔絕下天津租界勿遺使會商哀請裏面引誘第三國、以向日本、實愚劣老獪之極、試觀如今在東亞擴張打倒英國之狼火均非天意、竊維東亞之天地、屬東亞人、火速將白色帝國主義、依吾等之天地、極力劃討、於茲吾等、依一致團結東亞之天地、排拭英國勢力、以建設東亞新秩序、如斯確立世界永久之和平、當可期待矣

康德六年八月二十四日

帝國協和會龍江省聯合協議會

黑木氏出張盤山

【北鎮】縣地籍整理支局黑木監查官、辦事認眞、體恤農民、以致口碑載道等情業誌前報、茲因某項要公、又於日前出張盤山約近日即行歸來、

署長知人善任

【乾安】警察署長王金洲氏、署內警長各學品優秀、署長素有經驗、幹練有爲、到差以來、整頓警務、不遺餘力、而對於防務、不辭勞苦、每日親躬赴管界巡視一週、檢查旅店、清查戶口、規定有方、對於地方應興應革之事、籌劃有道、對於外部人員、無不擇賢委任、該署長不愧知人善任云

慰問日滿軍勇士
蒐集寄贈慰問袋

【海城】當茲時局、繼續興亞聖戰、在奮戰日滿軍勇士對國境保守、以及國內治安、當然在盡力維持、而對於慰問日滿軍警、用以鼓舞士氣、實爲當前急務、軍官民協力一致輸盡槍後赤誠、殲滅人類共敵之赤魔、斷絕禍亂根源、不能不挺身於興亞維新的聖業上、均宜着現由國防婦人會主催、街公所後援、舉行蒐集寄贈慰問袋、現已開始、徵止期限爲八月三十日、由街公所代爲收

養兎副業發展計 訂期開催講習會

【海城】縣當局爲期資源充足、農村經濟向上計、於養兎副業、力爲提倡、獎勵其發展、並擬於本月二十五日、至二十七日、（三日間）於海城公會堂地址、開催講習會、開講師即由鍾紡平林學士、由縣公署與農事合作社、聯絡主催云、

陳司稅認眞職責

【海城】稅捐局、司稅陳九齡、少年英俊、品學兼優、自蒞任視事以來、認眞職責、不稍疏懈頗蒙上峯之嘉許、本年間、由巡查而升稅佐、由稅佐而升司稅、想將來前途之進展、實無可限量、該員更當努力向上、忠於職務云、

教育股發書

【北鎮】縣公署教育股、爲注重兒童教育計、特由省呈請奉發適用教科書籍若干冊、業經令知在案、茲見各城鄉國民校長紛紛來縣請領云、

龍江舉行資源調查
及事務連絡會議

【齊齊哈爾】爲期資源調查及事務連絡會議圓滑起見、龍江省公署於日昨午前九時、假省公署大禮堂、舉行資源調查及事務連絡會議、屆時出席者、爲各科長及責任担任者、其討論之事項如次、

一、各種資料正確關係之件
一、各種資料調查統一之件
一、資料安適保存之件
一、廳科內互相連絡之件
一、依賴外部調查之件
一、資料公表之件
一、文書辦理之件
一、調查期日及報告期日嚴守關係之件、

警署取締奸商

【乾安】本邑商號永合祥、於七月間、官府補助貧民運來白旗布、分配各商代售、價分三等、每尺均價一角七至一角九分、上中下三等、奸商永合祥將本號原存下等白旗布、售價一角四分、配售每尺一角七、一角七售一角八、一角八售價一角九、永合祥奸商、將上等好白旗布、匿數板、以爲肥己、不料警察署長、王金洲、有見及此、發令嚴加禁止取締暴利、因事不秘、又被警官偵知、將奸商執事人帶署供認匿藏布疋不諱

委任官試補講習

【北鎮】縣公署、以拔取人才而利政務起見、特於東街國民優級校室、實施委任官試補旬間、開由月之廿一日起、至九月一日止云、

省當局對警廳市縣旗長
委任暴利取締權

【齊齊哈爾】據暴利取締令第六條、僅限於省長、而實任取締之市縣旗並無其權限、在日常取締上殊感不便、因此省當局、對於警察廳長市、縣旗長之取締委任、刻正在研究中、依現下之情形、不容稍緩是以省方適令各市縣旗長、依照左記之趣旨、活爲運用、而期取締上之圓滑、其趣旨如次

一、取締方法

（一）暴利取締令第六條、前段之徵求報告事項、及同條後段報告事項、認爲必要時、得速具其詳細事情、申請省長、

（二）對於暴利取締令第六條中段之必要個所、及物件之檢查文、於取締時警察廳長、及市縣旗長、由所屬職員中、指定職務、且與本務行關係之官吏、而使該官擔當職形暴利取締官吏之證執行取締事務

二、注意事項

取締執行官吏、鑑其職務之性質、宜以委任官專務、以担當且常加十分指導、監督以免惹起意外問題、

協青團野營教練

【呼蘭】三棵樹鐵道愛路班、即鐵護隊在濱北線、各愛護村募集、青年數十名、編成協和青年團旅行教練、於本月十五日、在本縣西崗子公園、實行鐵道愛護、協和青年團指導者補助員、教育施行日期及所作事項、（但青年團員十四日在呼驛宿泊）（一）本月十五日午前六時起床、全員將應用物品、搬至指定場所、（二）開會式實施、午前十二時舉行、（三）參加者及來賓、三棵樹愛路班長新妻班長、守備隊長、河津隊長、本縣警務科長滋場、（四）開會式次（一）整列（二）開會（三）國旗揭揚『國歌合唱』（四）帝居服拜（五）默禱（六）班長訓示（七）守備隊長訓示（八）、遙拜由愛路班準備係協和服樣式、（九）夜間勤務由各班生担任於野營範圍內、對於火炎以及其他事項、（十）教練時間及日期、午前午後（六小時）由十五日起至二十日止（四日間）於十九日午前十時、在野營地爆破演習、各機關首領參加演習、開始教練、步武堂堂威風凜凜、大有氣冲牛斗之慨北外之愛路會神秘調完善之所致也、

冒充官吏
空前大詐財案
被害額達百萬圓

【哈爾濱】哈爾濱市一面街三十五號居住勝司之山崎稔（三八本籍福岡市）凡十名之一味、詐稱共謀特務機關憲兵隊及警察廳之密探、惡用得意之露西亞語、在每一事件、首先必極力周旋、脅喝關係者、強奪金錢、故探知於此事實之警察廳司法科當局、於二十五日拂曉、趁其熟睡之際、將彼襲擊逮捕該人、目下正加以嚴重調查、其在全滿橫行惡事之被害額凡達百萬圓之巨額云、

縣召各村長開
旱災對策會議

【寬甸】本縣入夏以來、亢旱不雨、禾物枯死、遭逢二十年來稀有之旱災、而苞米高粱爲農民主要食物、其收穫預測十分之二三而已、係本縣大宗出產之柞蠶、亦因奇旱、已有全滅之勢、縣長董毓基氏、爲樹立對策計、而於十八日召集管下各村村長、開催旱災對策會議、除研究以自力而謀更生方法外、並由各科指示關係事項、於十九日散會、茲略舉討論事項於後、一、現逢此奇災已不容安坐座日、故男子多赴水電、鐵道從事勞働、至於收割及一切家事、統由婦女負擔、二、各山林深處、多設炭窯、三、已往放棄之稻場、恢復原狀、由官方向種子協會、交涉貸與蘭種、四由縣方廣勝大麥、快豆、芸豆、早苞米等旱熟作物之種子等云、

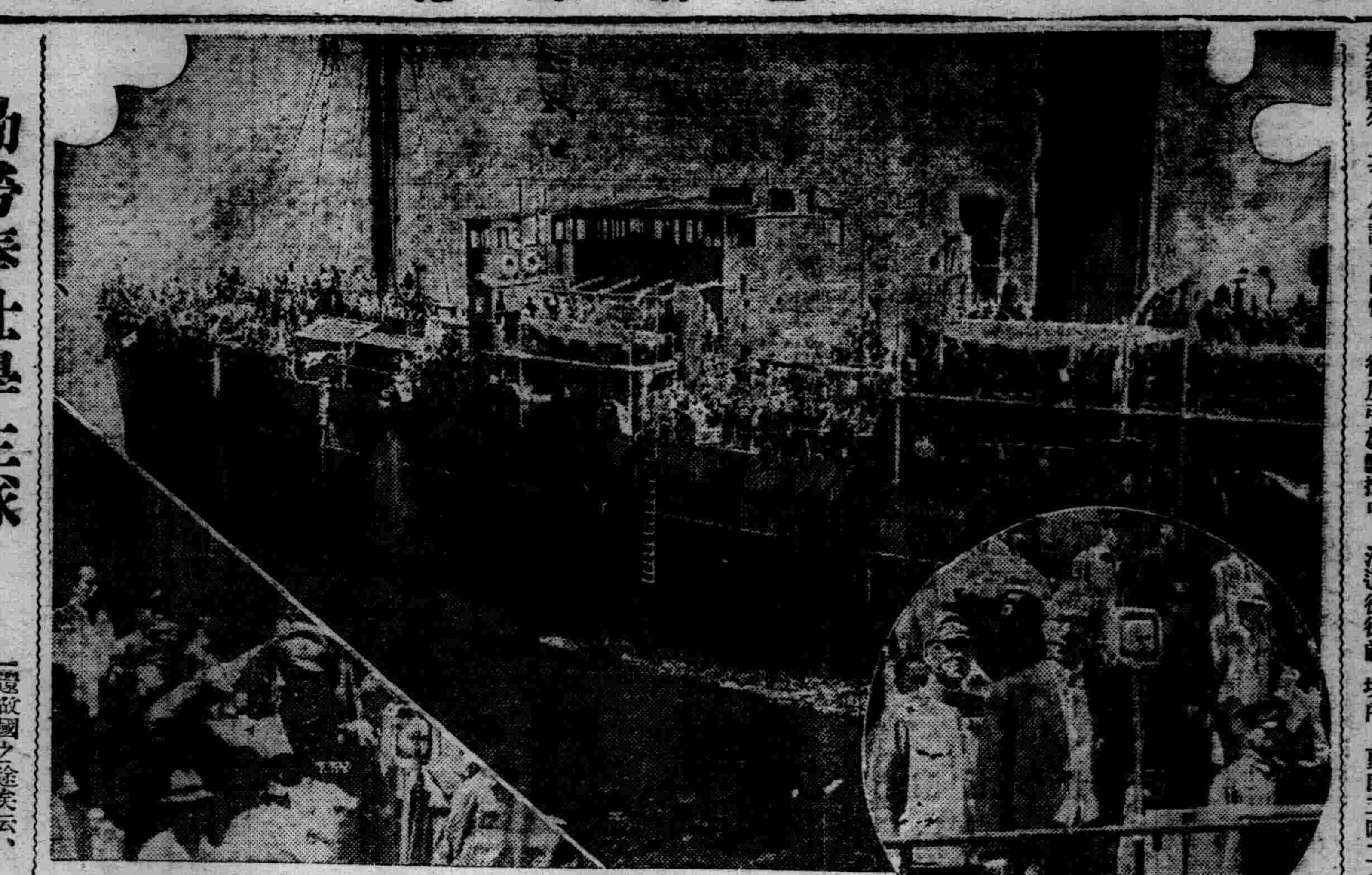

寫眞說明　圖爲學生奉仕隊所乘之〇〇船之勇姿三角圖爲藤懸隊長致別辭圓圖爲宮別市長致歡送之辭（旅順要塞司令部許可）

勤勞奉仕學生隊
今日由大連歸國

【大連】於〇〇船上爲在滿最后的一日之滿洲建設奉仕隊一千七百五十二名之學生隊、朝餐后於市內參觀、正午歸船、受大連官民之盛大歡送、於午后三時離滿洲、一路就歸還故國之途矣云、

縣主催縣務會議

【北鎮】縣縣長李公端凝副縣長久保三九郎氏、爲期縣政强化起見、特於月之二十一日午前、召集各科股長、及關係責任者、開催縣政會議云、

老北省襲寶力鎮
澁谷警佐壯烈戰死

【昌圖】本月二十三日夜三時、在管下第三區寶力鎮附近潛伏之『老北省』匪賊以下九名、突入該鎮雜貨商同和公而行搶掠行爲、適與八面城警察署警務主任澁谷留治氏（四〇年）帶同部下警官〇〇名、出動討伐、而引起正面衝突、滿夜激戰、槍聲互動、澁谷警佐奮勇射擊、不避艱險、不幸於腹部受賊彈貫通、遂壯烈戰死、而立不朽之豐功、噫、豈不惜哉、聞縣方接此急電之下伊藤副縣長同森永警務股長遂乘自動車、馳赴該鎮、對此跳梁小醜、異常激憤、誓激勵部下、共掃遷賊、以清地方、並慰英魂云、

北京新聞協會之
近郊水災視察記

【北京】今夏以來、華北各省、因霖雨爲患、山洪勃發、遂致河川漲溢、大陸浸沉、演出近五十年來未有之慘劇、北京新聞協會鑒於近畿一帶、災情酷烈、爰有籌款救濟之舉、十九、二十兩日、會派遣視察團、先後赴通州良鄉作實地調查、一行除陳維鱗（新民報）、姚又艾（晨報）、孫紡庭（庸報）、楊語村（武德報）、曹勃、（實報）、劉坤明（新北京報）、張修孔（時言報）、汪率齋（同盟通信社）八人外、尙有新協調查股長蘇爾田、亦參與此役、目擊災民流離失所之苦況、不禁洒一掬同情之淚也、茲撮要記述如下、

△城鄉被災經過

通州、通縣城鄉、現劃分爲五個警區、此次浸水區域爲第一區所屬之縣城四週、第二、三四區大部及第五區之一部、緣今夏雨量過多、溺々與北運河水、先後暴發、永定河亦漫溢及於通縣境內、溺々北運河挾奔馬之勢、由北而南會歲經乎家疃、縣城、馬頭、西集、永定河則係自西向東、經由川間房、八里橋、縣城拆而南流再趨張家灣、漷縣、牛堡屯、永樂店馬頭等處、當水勢最猛甜鄉中、頃刻間驚浪壁立而來幾疑錢塘怒潮驟至、疾馳之聲儼如牛吼、於時不及走避於樹梢或高地者、即隨波臣而爲伍矣、

△難民嗷嗷待哺

據陳永瑪、趙碧岩二君所述被難日之實況及救濟難民經過、眞是驚心動魄、災情目擊、茲綜合陳趙二氏所談、記述於後、吾等（陳趙二君自稱）、於上月廿六日晚間、得北運河破堤之訊、知城外各村、業已成災、搶救莫及惟有竭全力以防範城內、至夜十一時東門外土壩即被水沖破洪流滾滾、以排府倒海之勢、直灌東門、斯時駐城日軍、即火速出發救護、商會方面、亦集全城商民、共同防禦沿街鳴鑼、形勢極見緊張、惟以水流甚急、東門城門、竟不及下鍵此在間不容髮之間、東海子谿口、亦同時告急東門之水流入約五六丈遠、北自眞子巷、南至德泰南貨店、悉成水鄉、幸德泰以南地勢漸高、臨時趁起土埂一道始將水流遏止、忙碌至次晨四時許、大勢稍定、商會組織救護隊、綿繩出城、運同友軍各乘小船開始救人工作計自樹上及屋頂所救出之鄉民前後達二千餘人、城外各村、均平地水深兩丈餘、齊映之田盡成澤國、當晚水災救濟委員會員在大南關廟成立、即以會所爲第一收容所、並在郝廟設第二收容所、天理教會設立第三收容所、相公廟設第四收容所、就食者逾三千人、直至本月十日、各鄉水退、救濟會議決、斯請難民各回原所、由振濟組及救護組派人護送、並發給食糧與現金、十五日始克散盡、各收容所、遂行結束、目前死亡與被災人數、正由警務局調査之中云云、（未完）

【寫眞】爲天津水災下活躍救助難民之日軍兵士

光陸 CAPITOL THEATRE

今日特選滿映名片！

奉天城內中街電話【四】三六三三

田園春光

廿六日 廿七日 廿八日 三天

這是描寫滿洲農村新生活線上之金融合作社之浩躍篇！

李鶴 張敏 周凋 主演

滿洲映畫協會作品
全部有聲對白歌唱
超特緊張熱情巨片

請密切注意公映日期

孟姜女

國華影業公司出品有聲對白歌唱古裝片

雲閣電影院

北市場(二六緯路)電話(二)二一二一

今日放演

二十五日 二十六日 二十七日 二十八日 二十九日
卍卍卍卍卍
一天一五一

(新片)

新華公司本年貢獻有聲對白新型趣劇

滑稽極頂

爲窮所迫兩次入獄 解决腹飢之苦！

王先生 失業東奔西跑

王先生

王先生 爲飯左右爲難

荒唐萬分

時來運轉一步登天 金屋藏嬌之歡！

優待時間暫停長短期優待券末日有效

吃飯難

湯傑☆倉隱秋☆洪警鈴
尤光照☆桑淑貞☆葛福榮 主演

天光電影院

今日開映

華新影片公司全部有聲滑稽鉅片！

打破笑料桶！

湧出滑稽來！

王先生

湯傑 尤光照 桑淑貞 主演

迎秋清涼劑！

王先生專賣！

隨票贈送半價券

吃飯難

日期！八月廿五日起至廿九日止

時間 第一日前十一時開 第二日午十一時開 第三日前半午時開 第四日午十時開 第九日午前時開 第二日午前五時開 第十一時開

國泰

滿洲映畫協會出品

國法無私

李明・郭紹儀 主演

演期 廿六日 廿七日 廿八日

注意演期 眞假姊妹
將近公演 孟姜女
中秋上映 鳳求凰

東亞電影院

今日開演

藝華有聲對白

歌舞艷情巨片

暴風雨

▲人生暴風雨▼
▲社會的暴風雨▼
▲時代的暴風雨▼

袁美雲 王乃東 魏鶴齡 主演

下期開演

三國誌之一

關公辭曹

頭痛治療藥

舒服靈

招募汽車學生

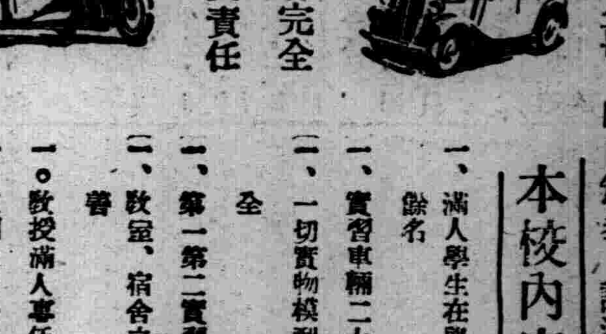

○敝學校爲鑒於目下汽車運轉手人才之缺乏、與社會之需要、乃廣行募集練習生者、如願入學者、請即來校報名得獲免試之優遇、學成就職、甚爲容易、機會不再、時日無多、請速爲要

本校內容

一、滿人學生在學者三百餘名

一、實習車輛二十餘輛

一、一切實物模型設備完全

一、第一第二實習場廣大

一、教室、宿舍之設備完善

一。教授滿人專任

一、使用之教科書爲滿文

內容完全 教授責任

○本校滿人畢業生就職於奉天交通公司者已超過百餘名

○創業以來之畢業者數千餘均活躍於滿洲各地

○附設修理養成部、工作機器精密測器特殊工具等設備、投資萬餘元故稱完善、歡迎參觀

國際自動車協會滿洲指定學校
滿洲國政府公認
東亞自動車學院

索章說明書附郵票二分即寄奉天商埠地三緯路八緯路
電話二二二四七九番

德意軒高級男女美髮社

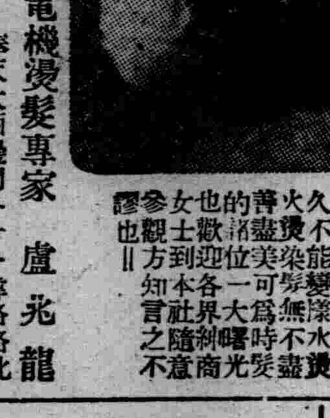

敬啓者本社不惜重資特聘久居天津續優良高級技師對於燙髮部精心研究燙髮樣定使顧客歡心內部設備尤其精美樓上燙美髮部電機燙髮部機械係自西洋運到電燙髮時見髮有

明髮八久火燙的讚譽也女士參

美粧者注意

電機燙髮專家 盧光龍

奉天大西邊門外十一緯路路北

外國製直輸入

自動車解体品
車帶修理器具
膠皮車輪附屬品
日本特製車輪
日東印高壓汽管子
新舊鋼板
新舊元滾珠
批發各種零售
招募特約店

日東貿易商會

奉天市大和区春日町西四電話(三)六三五番

芬芳可愛

華道牌

品高價廉

C2B-1

世界馳名

「先生，你要藥膏，是么？快買兜安氏馳名藥膏，人人皆知此藥膏最好，任何藥房，皆可買到」

此藥膏所以到處風行之原因，蓋一極爲簡單，經用之治療濕疹癬疥膿瘡創傷等等皮膚病後便知其優良之功效莫不向親朋稱道者也

兜安氏清血葯水

治皮膚病之內服葯可靠同樣也

兜安氏名貴出品　各大葯房均售

O-B.P.857

滋養豐富

質優價廉

兒童服之

活潑強健

森永牛奶粉

用法簡易

以開水冲之那可飲用也

●特爲優待愛用者

罐內長期帶彩

經濟與產業

生活必需品會社問題 二十六日之懇談會

關于生活必需品會社問題、在奉批發商與新京側並公官衙當局之懇談會、八月廿六日午後二時開催於大和旅館、

△新京側出席者
稻垣經濟部商事科長、經濟部事務官、木村必需品會社常務取締役、切山副支配人、滿洲批發商組合聯合會代表

△奉天側出席者
奉天批發商組合聯合會代表委員四十八名、

△其他批發商廿四名

△奉天省下商工公會常務理事、(鞍山、撫順、營口本溪湖、四平街、開原、西安、東豐、鐵嶺、遼陽、海城、昌圖)

△省公署、市公署、警察廳協和會、奉天省農事合作社聯合會、鐵道局資料係

關于滿洲生活必需品配給株式會社之意義

該社常務取締役木村正道

中國事變愈愈入於長期、對國家經濟機構全般之改新爲要望、當於東亞新秩序建設之第一步、於國民經濟生活之健全發達促進之意味、謀基礎强化、不但難局克服之起見、對光輝的次代爲聯絡之重大問題、賭可貴幾萬之生命並國幣、爲由因、詢爲對我國天與之運命、又爲該目的達成之起見、國民一致協力、要謀生產力擴充及國民生活經濟之安定、當於此時、見我滿洲生活必需品配給株式會社之設立、詢爲意義深以下關于本社設立之經過並目的述概略、

不問日本及滿洲、現在物資獲得上爲頗困難之時代、國民生活呈窮屈化、勿論吾人、超該障碍、更要奮戰之自覺、本會社設立之目的並使命者、一整備滿洲國內生活必需品轉入機構之整備合理化、且期國內配之圓滑化、依批定並配給之一元化、以適正價格之維持、爲呈眼、對一般消費者、以豐富商品之低廉提供爲主眼、又依之對政府物價政策遂行、得使爲容易、蓋謀中小商業者與消費團体之利害調整、則豫政府當事者經濟部爲中心、協力滿鐵、而爲企劃、依去年末發表之生活必需品配給統制要綱、爲成立者、

雖生活必需品避品目之持殊限定、適宜生活標準者謀全般的取扱、大價之奢侈品不爲取扱、勿論不問國內外優良生產業者及批發業之間期取引、故請理解 對本會社之公益的方針、

本會社雖爲普通法人之形態鑑業務、方針 根底、係醇乎的國策會社、豫約重要多端的將來配給性處係既存之滿鐵社員消費組合、滿洲國官吏消費組合及滿鐵鐵道總局生計所等之有力消費團体實施全面的之配給、觀現下之狀勢、國內邊陬地方、殊北滿、東滿之配給網整備注目之場合、北滿及東滿滿洲國開發上爲最重大地、然因物資稀薄、比新京、奉天、哈爾濱等之都會地、物價頗高、故現地開拓事業其他產業開發從事者或國境地方勤務之官吏、並警官等、對日常生活必需品之獲得、嘗多大之苦痛、滿洲開發第一綫之諸、對物資獲得之困難不堪遺憾、蓋是依從來之配給機構之不充分、故物資潤澤之南滿方面一應如從前、而對北滿東滿之邊陬地方、決配給之積極方針、倉庫並配給所、分散適當地其充分之活動、如斯當於本會社立於物資委員會決定之統制物資品目中、關于生活必需品、以一手爲本會社取府政付現爲力注、又並行物動計畫及努力需品計畫、政府先般闡明之北邊與事業、國防及民生之兩面爲目標、鵜飛進二千籽對國境七省期示土建設、本社對意之、本社內設立北邊與實員會對政府之事業、企圖施積委極的協力、使爲國策遂以之要更一朝有事之場合、物一資之現地調查爲必要、應事態之緩急使發揮充分的機能亦爲重大使命

勿論依本會社今後之運營一般小賣商之經濟的更生、爲希願之點、諒解本社之事業精神、基大乘的見地、請賢意所、協力、此際對中小高業各位希望協力、而結實滿洲國內日人相互之協調精神、對大陸發展、利益者不少、

本會社資本金額現在一千萬圓、(第一次繳付爲資本金之二分之)出資配賦滿洲國政府五分之二、他之五分一、滿洲、官請、生計所之三消費團體爲支發、又繳付金以外流動資金、依滿洲國政府之斡旋、準備滿洲興業銀行借入金一千萬圓、將來應於必要決增額、其點隨伴事業之發展及擴充、係當然之事實、吾人亦一步一步、期向大業達成期邁進、

英國之貿易省令 對滿影響爲稀少

【新京】對英國之歐洲危機切迫氣通爲國內物資之貯藏潤澤化之起見、二十三日公佈貿易省今重要商品特別許可斷實行事上之禁輸、而觀對滿洲國之影響、以現在英本國爲限定耶或爲包含植民地耶之詳細雖不明、對滿洲國之英國品輸入於昨年度七百三十萬圓、比一昨年之千百萬圓呈減少、其雜輸品圖中包含之輸入品目金屬類棉花、麻類、油脂類、化學藥品類等雖不仰英國之輸入、由他國有適當補發之途、故現在無直接影響、然倘包含植民地之場合、不但友邦日本滿洲國亦有相當之影響、對貿易關係方面不少關心者、

特產中央會 豫算案決定

【新京】滿洲物產中央會、自廿六日午前十時半、在軍人會館開催第四十四期理事會松島專務理事小林理事外各理事約十五名出席役員異動之件外審議康德七年度豫算案 事業計畫、役員異動之件、因同會參與前大阪商船大連支店長村井光鷲氏轉任、新爲後任乘杉壽藏氏爲選任同日審議之康德七年度收支豫算案如左

△收入(單位圓)

補助金	三九〇、〇〇〇
會費	七、五〇〇
利息收入	五、二二二
家屋收入	七、八八七
羅收入	一、五六〇
滾外金	三五、〇〇〇
計	四三七、一六九

△支出

事務費	一九二、八七六
事業費	一一六、〇三四
調査費	九六、四五六
公積立金	二六、五六二
借入金(返還金)	二、五〇〇
豫備費	二、七四一
計	四三七、一六九

青島大阜銀行 廿三日開業

【北京】爲支那側一般金融機關各方面之多大期待設立之青島大阜銀行、二十三日愈愈決開業、當日之存欵受入額、達三百二十九圓二百六十萬圓之多、發出該行爲今後土地銀行、對地方金融界期待多大之貢獻、

日本海經濟聯盟第一回總會

【新瀉】日本海經濟聯盟第一回總會、二十五日於新瀉伊太利軒爲開催、對滿事務局原田次長山田朝鮮總督府遞信局長陸軍兩軍務局長代理、中央各省北鮮羅津並伏木敦賀賀部隊各港代表者等二百餘名出席、理事長大倉男之開會致辭後代表地元中村新瀉縣知事之祝辭其他祝電披露後入議事塚野總務之事務報告後實施評議員選舉爲各議案之審議、

一、關于日本海國策汽船會社設立促進之建議

一、關于日本海沿岸港灣修築、施設之整備之建議

各各決定向政府爲提出、

奉天市米穀配給組合定欵

第十五條 職員由總會選任、請市長認可

第十六條 職員爲名譽職但有特別情事時經總會議決不妨支予薪金

第十七條 職員無正當理由不得辭任

第十八條 理事任期爲三年監事任期爲一年但不妨繼續選任之

因補缺就任職員之任期爲前任者之殘餘期間

職員雖滿任期後迄至後任者就職前仍須服其職務

第十九條 理事長代表組合總理組合業務

副理事長輔佐理事長理事長有事故時代行其職務

理事處理組合業務

監事監查組合之會計及業務執行狀況

第二十條 本組合得設事務員若干名

事務員由理事長任免之事務員受理事長指揮監督辦理事務

第五章 會議

第二一條 會議分爲總會及理事會

總會以組合員組織之理事會以理事組織之

第二二條 總會分爲通常總會臨時總會二種

通常總會每年十一月開催之臨時總會遇有必要時臨時招開之

第二三條 凡擬招集總會時理事長至少須於開會七日前以文書通知會議之目的事項於會員

第二四條 會議由理事長招集之並充其議長

第二五條 須經總會決事項如左

一、收支預算經費分賦徵收方法

二、事業報告及收支決算之承認

三、決算殘餘金之處分

四、借入金

五、基本財產之造成管理及處分

六、米穀管理法第十三條第一項決定事項

七、凡辦米穀等理法第十三條第二項事時應附議其實施計畫手數料額以及徵收方法

八、定欵之變更

九、職員選任及解職

武田牌

淋病治療上的近代大發明

效力超過所有一切的淋病藥

內服治淋得意丹以後
殆無打針灌洗的必要

治淋得意丹

化學療法劑的研究、近來異趨大有進步、尤其最近發明的磺胺基化合物、因其治淋效力超過從來的一切淋病治療藥品、堪稱近代醫藥界中的最大發明。又因內服此劑以後殆無打針與尿道灌洗的必要、就淋病治療方法而論、也已經超了一個大改革。

治淋得意丹即以前述新發明的磺氨基化合物爲主成分的製劑、服此以後、有左記的偉效與特徵。

一、本劑對於淋病、不拘急性慢性、俱有空前的特殊效果。尤其對於急性之時、得於短時日之內、消退其尿道疼痛搔痒排膿及尿中的淋菌、並使混濁尿歸爲清澄。

二、在淋病感染以後、如能即服本劑、據稱殆無併用尿道灌洗與注射療法的必要。

三、內服本劑以後、得豫防淋病合併症於未然。

四、本劑不是色素製劑、內服以後、在皮膚粘膜以及尿中、決無着色之事。

五、本劑對於丹毒、產褥熱、敗血症、創傷感染、中耳炎、疔、癰等症、亦有巨效。

服法 一次二片、一日三次、飯後即服。服時須在嚼碎以後、方可用溫湯送下。

定價 三十六片裝(六日分)金三圓 六十片裝(十日分)金六圓

製造發行 武田長兵衛商店 總發行 日本大阪市東區道修町 賣店 奉天市春日町十三番地

淋病之衛生與治療 … 免費寄贈

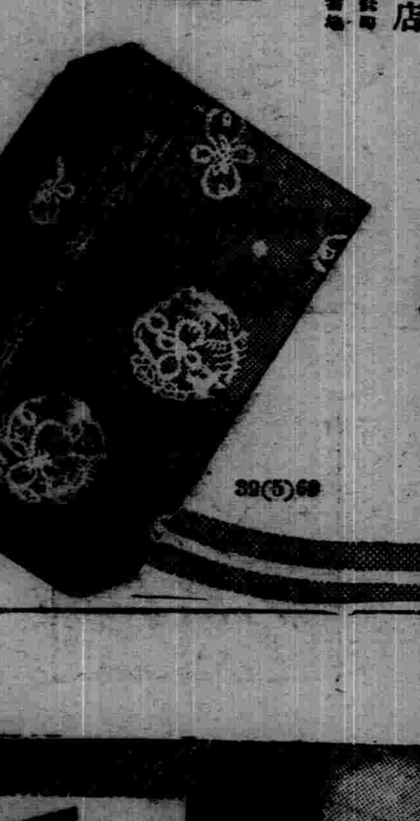

39(5)69

ウテナ コールド クリーム
烏蒂娜 雪花膏

[illegible]永護 青春美肌! 豫防小皺

烏蒂娜高爾德爲滲透力最强榮養之雪花膏故對肌膚深部能豐富補給營養使肌膚生活力向上所以能完全豫防小皺及鬆懈等發生養成青春健康之美肌

就寢前按摩用

晝間炎熱工作疲勞欲補給肌膚元氣永久保持原來之青春於就寢前務請用烏蒂娜雪花膏實施按摩於睡眠時期此强力營養素漸々滲入以致使肌膚滑潤而美麗

濃厚化粧下用

濃厚化粧下若用烏蒂娜雪花膏則白粉即易付於肌膚排除一切困難濃厚之化粧倍增肌膚美麗務請一試方知言之不謬也

白粉脫落

於寢前以此雪花膏使晝間之化粧脫落亦爲洗面用最適宜之雪花膏

8.67

註冊商標

寰球無匹 眼科聖藥

大學眼藥

不痛不痲 奏效如神

617

贈送樣品

急告!全滿(各校學生及公務用軍警商工各界人士、斷言)品質能保險五年以上良品表示信用爲暢銷全滿大計

買萬年筆一支贈送日滿國旗懷章一個

萬年筆三種各一萬支

甲贈品 常備公務用最高級新案自吸水式十四開國防金筆頭原價七圓 贈送只收運稅三圓

乙贈品 置案旅行用高級辦公宜墨水容量增加數倍長書文案不乏手力原價五圓五角 贈送只收運稅一圓八角

丙贈品 日常携帶男女同用經濟第一使用耐久眞十四耐酸金筆頭原價三圓 贈送只收運稅一圓

特典 如一次購滿十支或介紹十人以上即贈送本牌一支(即買十支送一支)

現在萬年筆工廠大犧牲贈送樣品一萬支以作宣傳紀念全滿界週年良機幸勿錯過(購買方法)外埠函索加郵費一角三支以上計金引換可以辦理 代金東市一番迎五丁目三番地 振替奉天四七四八番

滿洲國總代理宣傳 歐亞洋行

精強體壯之人、不獨長生不老、且又滿盛人生原來之歡樂、因之爲此目的、雖有種々藥品、然總無勝於魚肝油、由從本改榮養體質、而補精力之良藥、素常甚容易因倦怠乏、而貴肌瘦、皮膚之表面、失其膩潤、眼花頭迷、易犯百病等之人士、乃因其體力精氣、衰敗而所致者也、餘致性命之肺癆一症、亦於此種人體之衰敗、便容易乘其機會而發揮兇暴勢力、故此方有魚肝油劑之効力、救出諸君之身體。

然查從來之肝油、不但其効力過於微弱、而因其腥臭、油膩、易害口味及腸胃等弊病、使人不堪耐久而服用、然今有聖魚肝粒「哈利巴」以其勝於油狀肝油數十百倍强大之効力及糖衣小粒之容易服用的美點、雖於夏期却甚甜香的服得來、每一粒之强大維他命、能以至少之服量、善奏補精强身癒療之成果、故此小瓶大人能分服一個月以上、小孩們能服五十餘日、如今各地大病院、均皆使用「哈利巴」而收美滿成果! 各地藥房均有出代售。

培精補勁

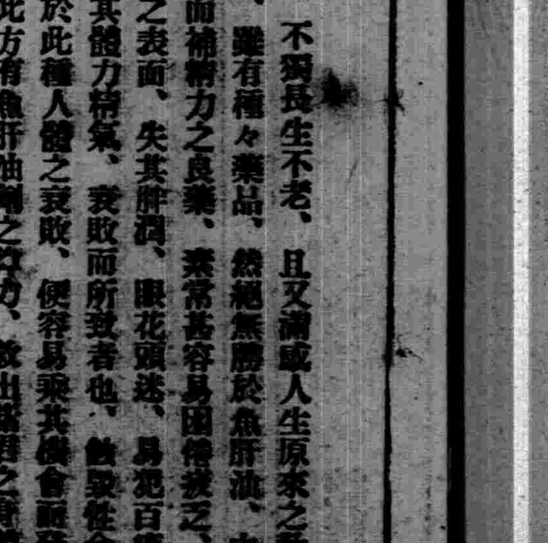

一日量 嬰兒…一粒 小兒…二粒 大人…三粒

哈利巴 ハリバ

總批售處 東京市日本橋區本町二丁目 股份公司 田邊元三郎商店 大阪市東區道修町三丁目 股份公司 田邊五兵衛商店

一〇〇粒…貳元九 五〇〇粒…拾貳元伍

增訂再版

各科常識問答叢書

欲解決考試問題本書優點具備六大請備

各科常識▲是學生們自修的生力軍！
各科常識▲是教師們備考的克司光！
各科常識▲是社會各界應需的模範南針！
各科常識▲是搜羅殆盡最適用的書中霸王！
各科常識▲是士農工商各界需備的良友！
各科常識▲是文官考試的惟一導師！

全書內容總目

1 建國精神問答　2 日語問答　3 王道問答　4 農業學問答　5 商業學問答　6 經濟學問答　7 社會學問答　8 市政學問答　9 音樂問答　10 論理學問答　11 心理學問答　12 教育法令問答　13 教育學問答　14 英文法問答　15 滿洲歷史問答　16 日本歷史問答　17 滿洲地理問答　18 日本地理問答　19 外國歷史問答　20 外國地理問答　21 自然地理問答　22 人文地理問答　23 經學問答　24 物理學問答　25 算術問答　26 三角問答　27 幾何問答　28 代數問答　29 植物問答　30 動物問答　31 礦物問答　32 生理學問答　33 化學問答　34 附錄

全書五厚冊～約六十餘萬字
實價二元正～特價壹元六角
外埠函購～寄費二角二分
備有目錄～函索附郵四分

奉天中央書店出版
奉天鼓樓北 大東書局總代售處

鼻涕常流 鼻氣不透

—最迅速而正當的治療新方法—

流鼻涕…鼻氣不透…臭…乾…嗅覺不良人等、乃發生蓄膿症肥厚性鼻炎…鼻茸…鼻加答兒等惡鼻病之證據、而貌不良、必陷入極度之腦神經衰弱、苦於頭痛或頭重、記憶力、思索力、大形減退、且耳胃腸、亦至不好、身體中發生種種餘病工作讀書皆不能進行、★如罹鼻病、何以腦內臟、面貌皆不良乎？★危險的鼻病之診查法與治療法★何種食物不宜乎？★日常生活之鐵則、鼻病一切之疑問、一讀「鼻與腦解說」之書、任何人亦能了解…患者請來明、片索要、必定無費贈呈…鼻子不良之人、必在下記症狀之內、望在病症之旁書上〇印、將其剪下、用信郵至、則必將閣下之養生法與詳細之注意事項、與書一同、全部無費懇切回答、即請一試…

鼻子不好則腦與身體面貌亦必不好

東京市芝區南佐久間町二ノ二 確報堂藥品部

病狀報告用紙

鼻汁	鼻塞	嗅覺	其他
多、少、濃、清、鼻涕青黃色、臭、乾、	不塞、時常塞住、左右換班塞住、一方時常塞住、雙方皆常塞住	知味、稍知味、一點不知味、	頭痛、頭重、視力弱、耳聾、耳鳴、記憶力思索力減退、喘息、失眠、鼻氣臭、眠發鼾聲、越睡越乏、鼻涕流入咽喉、鼻聲、呼吸困難、張口睡、胃腸不良食慾衰退

(盛京時報)

營養菓子 グリコ

發育 含有、堅固骨與齒的鈣、即加爾叟母、

含有榮養素八種

グリコ株式會社 (東京・大阪・奉天)

德國 補爾精 解毒奇葯

德國名醫博士 發明德國製之 補爾精

乃強化身體返老還童之回春聖藥

久經世界各國醫學專家公認

〇補爾精爲滋補及解毒聖藥有補腦安神健胃養脾益精清血返老還童之効茲將主治之病列下

主治

神精衰弱　勞乏失眠　記憶減退
麻醉癮毒　神思恍惚　消化不良
胃液缺乏　煩燥善怒　酒色虧損
性慾不振　瘦弱無力　心臟衰弱

補爾精有皮下注射劑爲注射用 另有粒型及藥丸內服用 說明書無價贈品

經售處 奉天 吉林藥房 中西藥房 五洲藥房 環宸藥房 大德生藥房 中法大藥房 永吉大藥房 中央藥房 太和藥房 均有代售 各大藥房皆有出售

滿洲總經理阿葛司公司總批發處 哈爾濱道裡中央大街八四號

最高級

煤油發動機

滿洲總發賣老舖

奉天浪速通 合名會社 藤田洋行

驚人的益王牌汽裡袋出世了

膠皮荷馬車自動車用品貨優良

久耐堅固保險絕對

富豐庫在售零發批

滿洲國總代理店 四輪慶批發部

奉天市瀋陽區大西街五段五號 電話二•四五三三 (舊大西門外路北)

最新六法全書

好評四版 已出版了

內容特色請看日前本報

定價參圓五角郵費二角

新京二馬路口 奉天大東關 奉天書店發行

各地著名書局均有代售

利

自轉車內外帶

發売元 合資会社 田村商会

奉天市大和區浪速通三三番地 電話長(二)三四九〇番

現流行家庭樂趣品

家庭電影機特別優待大賤賣

奉送試映用影片一捲五十尺 用法簡單兒童皆能映

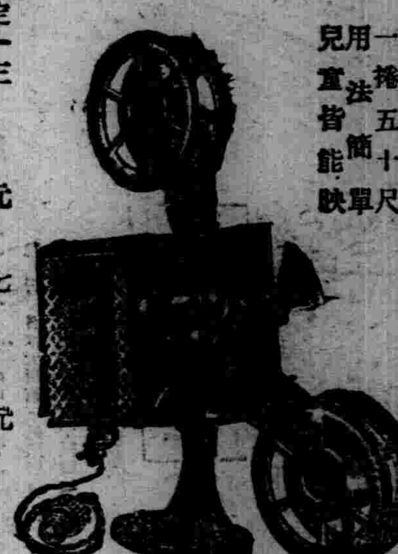

定價 三元 七元 三元九角 拾壹元 五元 三十二元五角

函購送料四角五分(凡用郵票代貨金者須照價加一)價目表函索即寄(但須付來郵票二分)

(2)

新京東三道街 吉野洋行

崇治痢疾腹痛

腸胃加答兒最良藥

海兒補

痢疾、腹痛、腸胃病的根源、是由腸胃內壁的炎症腫脹、潰瘍而起的腸胃加答兒症、故非有此症之根治、痢疾腹痛永遠不能痊癒。惟其是海兒補對於腸胃加答兒有徹底的効果之日漢洋綜合大成之權威劑也、

專治

食過、飲過、食傷、水傷、寢冷、冷腹、時候傷、消化不良等因此起 下痢腹痛、吐瀉、腸瓦斯、腹鳴、膨脹、腸胃加答兒

藥價•二十錢•三十錢(旅行用袖珍型容器裝)五十錢(實益瓶裝)一圓•三圓(徳用)

總發售處 東京 津村敬天堂

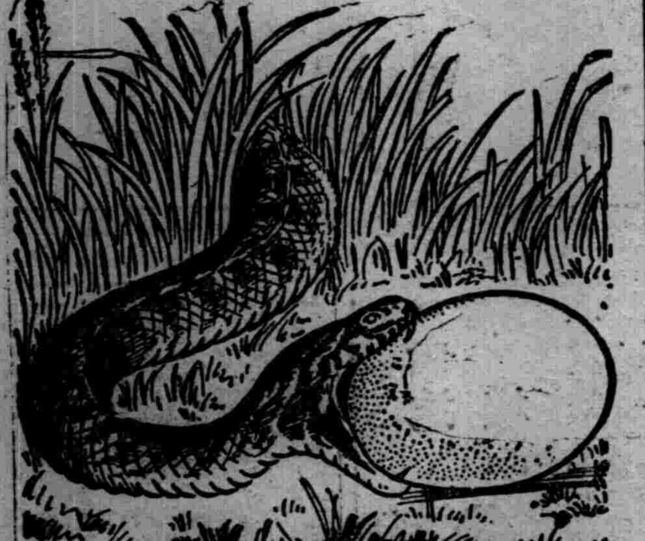

君能消化一個完全連殼之蛋乎

當然不能因君非蛇也其實不要說像連殼之蛋那樣硬物有的人連普通食物也不能消化這種人假使不時一服清導丸以保其內臟潔淨活潑也許可以吃得較爲快樂一些吧

人們的消化毛病往往是因食道積滯之結果清導丸以和平透徹的作用排除腸管積便常保其合於衛生康健之狀況故對於輔助消化大有奇效

飯後若服清導丸一粒便有輔助消化之效若臨睡時吞服兩三粒便是潤腸妙品翌晨起來毎得和平透徹的大解一次由是便秘頭痛胆疾肝火腸痛氣脹口臭面疹泄瀉痢疾等症均得其防治之方矣

清導丸潤腸而不絞痛或成癮如尊處無從購買可向上海江西路四五一號韋廉士醫生藥局 代理處奉天和記洋行

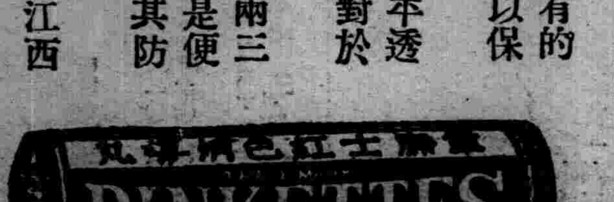

花王香皀

花王香皀！ 東亞第一！

婦女的臉、好比是鮮花
花王香皀、好像是甜霖
暴日下的春天、婦女的
肌膚、要用花王香皀來
調济整理的：：
太太們請注意！

花王石鹼株式會社長瀨商會